BIBLIOTHECA NACIONAL DO RIO DE JANEIRO CONT. LEGAL

A CRIATURA E OS CRIADORES

"O dr. Plinio Casado, interventor federal no Estado do Rio, considerando que já não é necessaria a permanencia dos officiaes revolucionarios, quer do Exercito, ou de milicias estaduaes, que ainda se encontram á frente de forças no territorio fluminense, entendeu-se com o general Leite de Castro, ministro da Guerra, no sentido de os referidos officiaes regressarem ás suas respectivas unidades." — ("Correio da Manhã", de 29 de novembro de 1930).

Diario Carioca

Director : J. E. DE MACEDO SOARES

Anno III — Numero 744 | Rio de Janeiro, Domingo, 30 de Novembro de 1930 | Numero avulso 100 réis

O SILENCIO DO CONTADOR

O sr. Francisco d'Auria, que era o contador geral da Republica quando em 1928 levantou-se a lebre da falsidade do saldo de 25:000 contos no exercicio de 1927, annunciado em mensagem ao Congresso pelo ex-presidente da Republica, relembrou hontem aos jornaes os motivos de sua exoneração, em consequencia daquelle celebre escandalo.

No tempo, o sr. d'Auria recusou terminantemente falar ás folhas, e se foi arrastado á desgraça, deve-o a uma referencia do sr. João Lyra, relátando a receita no Senado. Demittido, mais se afervorou o contador num silencio excessivamente cauteloso. Os reporteres assediaram-lhe a casa, fizeram as mais insistentes investidas, na esperança de surpreenderem uma palavra sincera, num momento de abandono. Mas o sr. d'Auria, aterrorizado, preferia ver o diabo em pessoa á idéa de ter que ajustar contas, provocando o sr. Washington Luis. Exonerado por leviano e incapaz, não tugiu nem mugiu. Preferiu o silencio, a correr o risco de desagradar ainda mais o barbado iracundo do Cattete.

Confesso que então me causou especie a formidavel submissão do sr. d'Auria, humilhado e castigado, propositadamente indefeso por simples covardia physica deante de um governo que na normalidade constitucional não o poderia torturar, trucidar, nem assassinar. Conclui que o contador talvez não estivesse perfeitamente seguro do que informára ao sr. João Lyra ou que, em todo o caso, o sr. Washington Luis tivesse taes razões que tornassem para o contador preferivel a caluda á mais vulgar defesa do seu amor proprio.

Mas as declarações feitas agora aos jornaes pelo sr. d'Auria mostram não sómente que o contador tinha carradas de razões como que sua palavra corajosa affrontando o presidente da Republica poderia tel-o esclarecido, evitando assim graves prejuizos que a persistencia no erro acarretou mais tarde ao paiz.

Mas não foi apenas o sr. d'Auria quem deixou de cumprir o seu dever patriotico, furtando-se a dizer a verdade ao sr. Washington Luis. O dr. Oliveira Botelho, ministro da Fazenda, sabia perfeitamente que o "saldo de 25 mil contos só existia na imaginação do presidente", entretanto, com uma passividade miseravel, não só se fingiu convicto da existencia do saldo fantastico, como referendou o decreto que o mandou incinerar!

O sr. d'Auria, no seu depoimento, diz ainda que uma commissão de altos funccionarios do Thesouro prestou-se descaradamente a fornecer um balancete "rectificado" feito expressa e criminosamente para justificar a existencia do saldo representado nas notas queimadas nas fornalhas da Alfandega. O methodo adoptado por esses falsificadores consistiu em retirar da escripturação da despesa algumas verbas orçamentarias, inscrevendo, por outro lado, como receita, o producto da emissão de titulos da divida interna. Desse modo, "cavaram" um saldo pouco maior de 30 mil contos.

Se tivessemos de escolher um só episodio para representar a podridão do antigo regimen, nenhum estaria mais a calhar do que o do saldo dos 25 mil contos. Nelle tudo se encontra.

O capricho, a teima, a má fé propria do espirito de contradicção que envenenava o quengo do sr. Washington Luis. A miseravel cobardia, a inconsciente submissão dos seus mais graduados auxiliares; a falta de escrupulos e a deshonestidade do alto funccionalismo premido pela prepotencia do presidente da Republica.

Tivesse o sr. d'Auria cumprido o seu dever de profissional e de homem sensivel, e o escandalo da falsificação do balancete do exercicio de 1927 não se teria consummado; o regimen dos saldos milagrosos não se teria incrementado, a desordem financeira não se teria mascarado com excedentes de algumas centenas de milhares de contos, que nunca existiram fóra da imaginação orgulhosa do sr. Washington Luis.

Tome nota o sr. prefeito Bergamini, que acaba de aproveitar os serviços e a competencia do sr. Francisco d'Auria: — não lhe será difficil livrar-se dos inimigos, mas de amigos, como o contador infiel, só Deus o livrará.

J. E. DE MACEDO SOARES

A "charge" do dia

Por JOAO BRITO

NEM TANTO AO MAR...

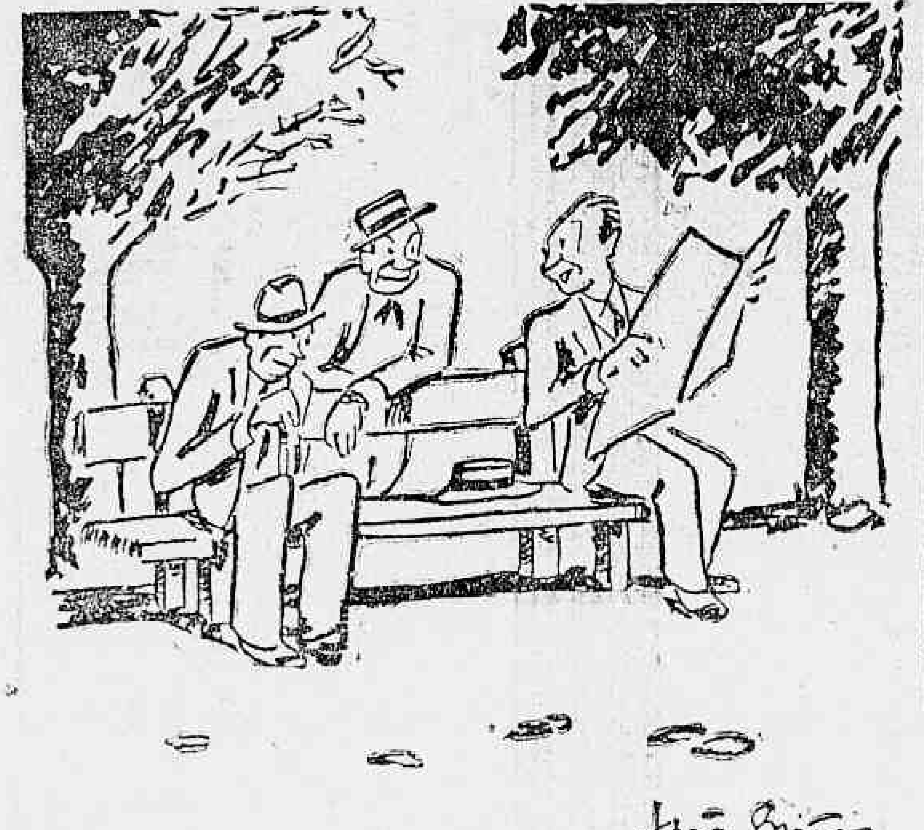

— "Este Jornal compara o Irineu Machado ao Lampeão...
— "Isso tambem é demais... O Lampeão não é tão ruim assim...

S. PAULO E O MOMENTO NACIONAL

A palavra autorizada do dr. Paulo Moraes Barros

"O Partido Democratico continuará na directriz traçada por Antonio Prado, expressa no seu programma, isto é, collaborando de perto na reconstrucção, por meio de orgãos technicos, inclusive os da mais alevantada technica politica"

Sr. Moraes de Barros

O dr. Paulo Moraes Barros, que accumulou no Governo Provisorio as responsabilidades das pastas da Agricultura e Viação, e membro, em São Paulo, do directorio do Partido Democratico, é uma personalidade que se destaca no nosso ambiente politico pela integridade de seu caracter e pela firmeza com que vem doutrinando ao povo os principios renovadores contidos no programma do grande Partido que o idealismo de Antonio Prado fundiu, na terra dos Bandeirantes, num bloco resistente e indestructivel.

Voltando a São Paulo, depois de ter collaborado com o Governo Provisorio nos seus primeiros actos, o dr. Paulo Moraes Barros transmitte aos nossos leitores a sua palavra sobre o momento politico, em entrevista concedida aos nossos collegas do "Diario Nacional", que recebemos por telephone, pelo nosso correspondente:

S. PAULO, 29 (Pelo telephone). — O dr. Paulo Moraes Barros deu-nos as suas impressões sobre o movimento revolucionario em suas relações com o Estado de São Paulo. A's nossas primeiras palavras, respondeu-nos:

— Nenhuma duvida tenho em externar — respondeu-nos — e o faço sem rebuços. Minha primeira impressão foi a de confiança absoluta. Nem podia ser de outra fórma, porquanto estavamos identificados no mesmo ideal, eramos soldados da mesma causa, actuando sob a influencia dos mesmos principios. Revolução, eminentemente civilista, esta, prova-o a maneira pela qual irrompeu: movimentos envolventes, rapidamente victoriosos, ao sul, ao norte e no centro do paiz; uma Junta Provisoria, precipitando a victoria na Capital Federal, afim de evitar maior e inutil effusão de sangue, recorrendo á assistencia civil do Partido Democratico de São Paulo para compartilhar de sua abnegada missão; Getulio Vargas, commandando as forças revolucionarias, conhecendo de "visu" os anseios do povo paulista e os seus expoentes politicos; mentalidade revolucionaria formada em São Paulo pelo P. D., cuja organização efficiente, com raizes por todo o territorio, era manifesta; aqui, os secretariados de governo constituidos sem vislumbre de facciosismo, sob a immediata responsabilidade do P. D., com verdadeiros estadistas, cada um dos quaes pode ser um presidente de Estado, taes os indices da situação. Nestas condições, o previsivel era que São Paulo fosse entregue aos politicos democraticos que, mais de perto haviam concorrido para a formação da mentalidade revolucionaria, dentro e fóra das suas fronteiras. Esses politicos podiam ter dado desde o primeiro momento, um dos seus homens para a chefia do seu governo. Originara-se a falha, da lealdade democratica que, assegurado o exercicio funccional da administração do Estado, esperou a palavra de ordem do chefe da revolução, a respeito consultado, para suppril-a.

SITUAÇÃO DE FACTO, RESPEITAVEL

— Que acha da coexistencia dos elementos civis e militares no governo provisorio?

— Respondo-lhes, diz-nos o sr. Paulo Moraes Barros.

A fulminancia dos successos criara, em São Paulo, uma situação de facto, collocando ao lado da administração civil, recem-installada, um delegado militar, com poderes discricionarios de contrôle. A solução era digna de respeito, como consequencia revolucionaria de emergencia, e tanto mais quando desse novo poder estava investido o empolgante vulto intellectual e moral de um dos maiores autores da revolução. Iniciado sem transição, no torvelinho dos acontecimentos, e periodo da reconstrucção, os factos, ao mesmo tempo que evidenciavam a perfeita unidade de vistas e de sentimentos do delegado revolucionario com os technicos da administração, relativa á finalidade em causa, denunciavam divergencias de interpretação nas providencias de detalhes, divergencias que se desfariam desde que o proseguimento da acção facultasse mais intimo conhecimento reciproco dos governantes e do meio.

NO MAIS AGUDO DA CRISE

— Como explica a crise politica que tanto se falou?

— O certo é, as divergencias de que falei ha pouco tendiam a se accentuar, tangidas, quiçá, pela intriga insidiosa e interesseira do virus latente do prestismo, procurando infiltrar-se no novel organismo em criação.

Momentos houve em que o ambiente politico se tornou pesado de desconfianças, de um lado contra o P. D., accusado de espirito faccioso e açambarcador de posições, de outro, contra o delegado revolucionario, acoimado de intensões militaristas e communistas. Tal ambiente chegara quasi a gerar uma situação perigosa de incompatibilidades, impressionando a todos que têm responsabilidades na nova ordem de coisas.

A CAVALLEIRO DOS MEXERICOS...

— Graças, porém, á opportuna mediação dos proceres situacionistas, foram esclarecidas todas as intensões, reaffirmada de parte a parte a unidade dos pontos de vista e de acção, desfeitos os mal entendidos, recollocado o caso paulista o cavalleiro dos mexericos, restabelecendo-se a tran-

(Continúa na 16ª pagina).

Antonio Carlos

SUA CHEGADA, AO RIO, AMANHÃ OU DEPOIS DE AMANHÃ

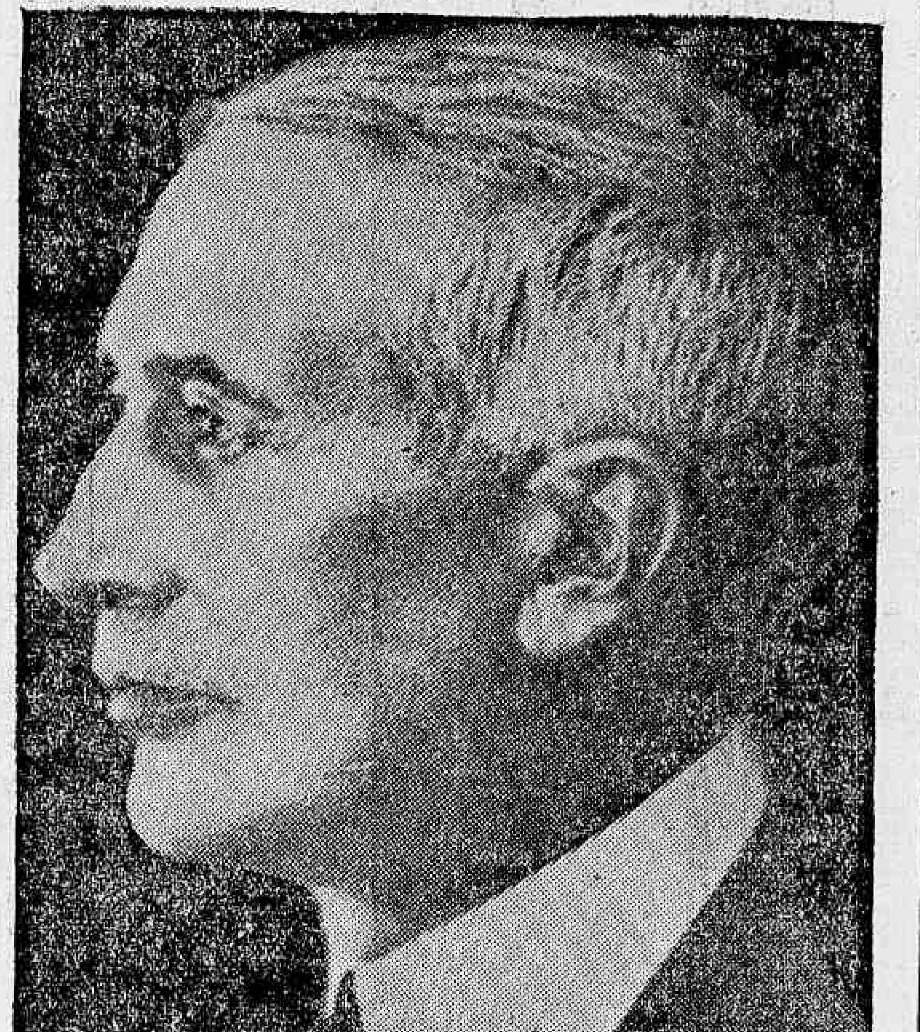

O eminente dr. Antonio Carlos, o semeador da idéa "liberal", que agitou a Nação na ultima campanha politica victoriosa com a revolução de outubro, não chegerá hoje, a esta capital, como se annunciara.

O illustre homem publico, cujo nome é hoje uma bandeira de republicanismo e de democracia, vae entrar, porém, em contacto directo, mais uma vez, com o povo do Rio de Janeiro, amanhã ou depois de amanhã.

Hontem falámos para Juiz de Fóra, nos communicando com uma pessoa de sua familia e fomos informados de que o dr. Antonio Carlos só hoje resolverá a sua partida para aqui. Por isso não podemos affirmar se o egregio chefe chegará segunda ou terça-feira, mesmo porque s. ex. virá de automovel, parando em Petropolis, para descanso.

A visita do eminente dr. Antonio Carlos, depois da victoria liberal, tem uma alta e suggestiva significação politica.

Chefe que foi do movimento liberal, organizador desassombrado do grande movimento civico que despertou a lethargia nacional, pioneiro das reivindicações populares, Antonio Carlos foi a columna mestra da victoria republicana, objectivada com a finalidade da Revolução.

O povo carioca mais uma vez prestará ao inclito cidadão as homenagens vibrantes que já lhe outorgou, quando elle veiu traçar, na Convenção Liberal, as directrizes da campanha.

UM RESUMO SYMBOLICO DAS VIRTUDES RIOGRANDENSES

A PERSONALIDADE DE FLORES DA CUNHA ATRAVES DA PALAVRA ARDOROSA E SINCERA DO MINISTRO LINDOLFO COLLOR

Flores da Cunha

A nomeação de Flores da Cunha para interventor federal no Rio Grande do Sul deu ensejo a que o governo provisorio recebesse as melhores expressões de sympathia e applauso a esse acto de grande inspiração e acerto, ao mesmo tempo que ao nome glorioso do intemerato batalhador dos pampas fossem prestados novas e sensibilizadoras homenagens, partidas não apenas dos seus conterraneos, mas de todos os pontos do paiz, através dos orgãos de opinião e de todas as forças que contribuiram, com ardente e puro civismo, para a victoria da causa revolucionaria.

Forte reflexo desse bem estar, do justo contentamento que a presença, no governo riograndense, da illustre figura liberal desperta, principalmente entre os que de perto com elle lutaram, sem desanimo, pelo exito final do movimento reivindicador, é o documento que se segue, trecho da entrevista concedida recentemente pelo ministro Lindolfo Collor ao "Jornal da Manhã", de Porto Alegre:

"Flores da Cunha é um resumo symbolico das virtudes mais nobres da nossa gente. Na sua personalidade suggestiva e grande, a tradição revive e a legenda se faz realidade. Não o amesquinham egoismos, nem lhe deslumtram o espirito preoccupações que não sejam as da collectividade. Se tudo o que o Rio Grande tem de heroico e de impessoal toma corpo e fórma na figura de Flores da Cunha, quem mais indicado do que elle para governar o Rio Grande e orientar-lhe a etapa constructora da revolução, nesta hora nova da Patria, deslumbrada com a sua victoria e reanimada com as esperanças das suas realizações?

A formula que tantos consideram romantica — do Governo do povo, pelo povo e para o povo — essa marcará em synthese, o governo de Flores da Cunha no nosso Estado. Porque elle é o proprio resumo racial do Rio Grande, o seu governo será, na verdade, do Rio Grande, pelo Rio Grande e para o Rio Grande."

A Allemanha reclama a liberdade de armar-se!

UM TELEGRAMMA DE HUGENBERG AO CHANCELLER BRUENING

BERLIM, 29 (Havas) — O chefe nacionalista Hugenberg enviou ao chanceller Bruening um telegramma em que reclama para a Allemanha a liberdade de armar-se, em vista da attitude da França e dos paizes que a sustentam na questão do desarmamento. Caso os signatarios do tratado de Versalhes não reconheçam o direito da Allemanha, conclue Hugenberg, esta deve retirar-se da Sociedade das Nações.

TRIBUNA DO POVO

NO LABORATORIO CHIMICO PHARMACEUTICO MILITAR

Graves accusações ao director, coronel Frazão Corrêa

Já diversos jornaes deram noticia de que o sr. ministro da Guerra determinou a abertura de inquerito para apurar graves irregularidades praticadas na 5ª divisão do Laboratorio Chimico Pharmaceutico Militar, sob a chefia do capitão José Marcellino Coelho, companheiro de farras do ex-ministro Konder.

Agora, porém, as denuncias relativas a esse estabelecimento militar, avultam e assumem maiores proporções.

Os funccionarios civis Pedro Alves Bittencourt, Aristides Boyd, Miguel Archanjo Coelho, José Pinto de Araujo, Raphael da Paixão Pinheiro e Antonio Vaz, dirigiram ao governo um telegramma denunciador das fraudes, delapidações e irregularidades do Laboratorio.

O director de saude da Guerra, á vista disso, e obedecendo a um preceito legal, immediatamente desligou do Laboratorio os funccionarios denunciantes, mandando addil-os ao Hospital Central do Exercito. Entretanto, a lei não foi cumprida quanto ao coronel director do estabelecimento, que, sendo o denunciado, deveria tambem ser immediatamente desligado e ninguem com mais razão, por poder o mesmo annullar as provas contra a sua administração accusada.

A manutenção desse coronel na direcção do Laboratorio não só infringe a lei, como torna impossivel a averiguação da denuncia, pela coacção natural sobre o funccionalismo ameaçado por elle e pelos seus asseclas.

No dia da revolução, o coronel Frazão, que era extremado "legalista", não permittiu que os funccionarios hasteassem a bandeira no mastro da fachada do edificio, sendo preciso que o povo, com apoio do capitão Moreira Pinto, tenente Maciel e empregados civis, obrigassem-n'o a fazel-o.

Quasi todos os directores de repartições do Ministerio da Guerra foram afastados desses cargos de confiança, sendo o coronel Frazão conservado inexplicavelmente, apesar de serem conhecidas as suas idéas e os factos agora denunciados.

Não se trata de accusações anonymas, de intrigas irresponsaveis: os denunciantes são antigos funccionarios do estabelecimento que, tendo votado na chapa da Alliança Liberal no pleito de 1º de março, não obstante toda a compressão, dão agora mostras de seu civismo, arrostando a má vontade do director Frazão.

Mas não são somente esses funccionarios civis que denunciam o coronel director:

O tenente Vital de Oliveira pediu licença ao proprio coronel Frazão, para representar contra este por abusos praticados na direcção do Laboratorio.

O tenente Vital de Oliveira sempre se manifestou contra os desmandos dos srs. Washington Luis e Sezefredo dos Passos, mostrando as suas sympathias pela causa revolucionaria. Tambem accusa a direcção do Laboratorio, o escripturario Nelson Ramôa.

São, portanto, revolucionarios que apontam os abusos de um despota, e não podem ser diminuidos e menospresados pelo governo.

Chamamos para o caso a attenção do illustre sr. general Leite de Castro, para que s. ex. proponha a demissão do director accusado, sem prejuizo do inquerito que se vae instaurar para a averiguação dos abusos apontados nas representações apresentadas.

A REORGANIZAÇAO DA CENTRAL DO BRASIL

Ainda se mantem indevidamente, no cargo de chefe do telegrapho e illuminação da Central do Brasil o emerito cavador Moraes Lacerda, quando o effectivo, dr. Cicero de Faria, está afastado por indesejavel.

Na noite de 1º de março deste anno, Lacerda mandou adquirir 10 mil lampadas, illuminando as fachadas da Central com os letreiros: "Viva o eleito da Republica — Julio Prestes! — Eleito, Julio Prestes! — Viva o eleito do povo!"

Queremos que o "bicho" conteste estas verdades, e mais que mandou antes, pelos seus parentes e apaniguados, G. Meirelles e Antonio Reis, um album de ouro e pergaminho, com diversas assignaturas, a S. Paulo, ao ex-futuro eleito presidente Julio Prestes.

SORVETE
Fisky
GATOFRIO 800 Rs.
OVOFRIO 300 Rs.
Procurem nas "Frigidaires"

Resolvendo o problema dos sem trabalho

As providencias iniciaes do governo — Muitos operarios serão aproveitados nas obras de conclusão da Villa Marechal Hermes — Os postos de informação em Nictheroy

A questão social está sendo estudada com alto criterio e indiscutivel acerto pelo governo.

Todas as medidas consideradas de utilidade immediata em favor do operariado serão postas em pratica dentro do periodo de tempo necessario para o seu estudo e execução, sem os disfarces e hypocrisias, que vinham caracterizando a acção do governo reaccionario que passou.

A criação do Ministerio do Trabalho, como uma das providencias fundamentaes do novo regimen administrativo do paiz, constitue seguro indice de que o problema decorrente das relações entre empregados e patrões será resolvido plenamente, de accordo com os interesses em jogo.

Para que o governo possa exercer [illegible] segura, imprimindo ao relevante assumpto o aspecto altamente pratico e humano, que elle está a exigir, será feito em todo territorio nacional um serviço completo de informações sobre os meios trabalhistas, sob o ponto de vista individual e collectivo da grande e espezinhada classe.

A' frente desse empreendimento de vulto encontra-se o professor Joaquim Pimenta, cuja experiencia, alliada ao vasto e profundo conhecimento que possue das questões sociaes, offerece garantia de plena exito á sua realização.

Nesta capital, já é grande e intenso o trabalho nesse sentido, atraves da installação de postos que se encontram em perfeito funccionamento, em varios pontos da cidade.

Na proxima semana, o professor Joaquim Pimenta visitará o meio operario de Nictheroy, onde consta haver cerca de cinco mil desempregados.

A' semelhança do que vem occorrendo nesta cidade, serão ali installados os postos de estatistica dos sem trabalho, como medida inicial para a solução do importante e momentoso problema.

Professor Joaquim Pimenta

Podemos accrescentar que, como consequencia do criterio adoptado pelo governo, o ministro Lindolfo Collor, em companhia dos srs. Adolpho Bergamini, interventor no Districto Federal, e professor Joaquim Pimenta, depois de amanhã, terça-feira, visitarão a Villa Operaria Marechal Hermes, onde existem cerca de seiscentas casas, a metade das quaes por concluir a construcção ha mais de 16 annos, bem como depositos de material, tudo em abandono.

Essa visita tem por objectivo a continuação das obras, nas quaes encontrarão serviço muitos operarios actualmente sem occupação.

AS FORTUNAS INEXPLICAVEIS

ESTACIO COIMBRA E AS "SUAS" PROPRIEDADES

Estacio Coimbra

RECIFE, 29 (D. T. M.) — O "Diario do [illegible]" publica uma reportagem em que se prova que o sr. Estacio Coimbra se tornou o maior proprietario, quasi unico proprietario de terras no municipio de Barreiros, neste Estado, onde tem as suas usinas.

Aquelle orgão de publicidade estranha a fortuna do sr. Estacio Coimbra, que cresceu principalmente nos ultimos annos, e affirma que em Barreiros ninguem tinha o direito de respirar desde que não fizesse confissão de absoluta submissão ao ex-presidente do Estado.

AUDACIOSO ASSALTO A UM BANCO BELGA

A PRISÃO DO CRIMINOSO

BRUXELLAS, 29 (Havas) — Informam de Liege que dois individuos originarios de Meestricht penetraram num banco de Tysden onde assaltaram o caixa do estabelecimento, logrando apoderar-se da somma de cem mil francos. Quando fugiam, os assaltantes foram presos pela policia alertada pelos empregados do banco.

AVISO IMPORTANTE

Para evitar graves consequencias, avisamos ás pessoas que precisam de oculos, procurarem um medico especialista, afim de lhes fazer a prescripção exacta das lentes que devem usar.

A Casa Vieitas mantém, diariamente, tres medicos oculistas para procederem, gratuitamente aos exames visuaes das 10 ás 11 e das 13 ás 17 e meia horas. Avenida Rio Branco, n. 127.

Com vistas á Inspectoria de Aguas

UMA RECLAMAÇAO DOS MORADORES DA "VILLA SOUZA", NA FREGUEZIA DE IRAJA'

Os moradores da Villa Souza, na freguezia de Irajá, em attenciosa carta dirigida ao DIARIO CARIOCA, reclamam contra a falta de agua naquella localidade. Para se abastecerem do precioso liquido têm que ir á estação de Collegio que fica, como se sabe, a uma grande distancia.

Urge portanto uma providencia por parte da Inspectoria de Aguas, o que, estamos certos, não se fará esperar.

O paquete "Nyassa" entrará no nosso porto terça-feira, ás 14 horas

A excellente unidade da Companhia Nacional de Navegação Portugueza "Nyassa", que tem feito esplendida viagem de Lisboa para esta capital, entrará no nosso porto depois de amanhã ás 14 horas, sob o commando do capitão Antonio Justiniano Bittencourt.

Traz para o Rio 549 passageiros e muita carga, quasi toda de artigos que se costumam importar para as festas do Natal e Anno Bom, como vinhos, azeites, conservas, peixe, amendoas, figos, etc.

O "Nyassa" que deve regressar a Lisboa e Leixões no proximo dia 6 de dezembro, tem já a sua lotação quasi completa por pessoas que tencionam ir passar a noite de Natal com suas familias.

Automovel Club do Brasil

NATAL DAS CRIANÇAS

A directoria do Automovel Club do Brasil resolveu realizar no dia 25 de dezembro proximo uma encantadora festa infantil, com larga distribuição de brinquedos aos filhos dos socios daquelle club.

Essa festa terá inicio ás 15 1|2 horas.

NOVA PROEZA DE LINDBERGH

DUZENTOS E NOVENTA E CINCO KILOMETROS POR HORA!

Lindbergh

NOVA YORK, 29 (Havas). — Os jornaes annunciam que o coronel Lindbergh, a bordo de um apparelho munido de motor especial, sobre o qual faltam detalhes, logrou realizar a velocidade horaria de duzentos e noventa e cinco kilometros.

O general Alcantara submettido a inquerito

O COMMANDANTE DO COLLEGIO MILITAR VAE SER AFASTADO DO CARGO

O sr. ministro da Guerra, attendendo ao que lhe foi requisitado pelo Supremo Tribunal Militar, nomeou o general Heliodoro de Miranda para presidir o inquerito a que vae ser submettido, o director do Collegio Militar, general Augusto Pedro de Alcantara Junior, em virtude de uma denuncia contra o mesmo apresentada áquelle Tribunal pelo professor major dr. Agricola Bethlem.

Esse professor não só accusa o referido general de abuso de autoridade em relação a sua pessoa como demonstra que o mesmo no exercicio do cargo de director do Collegio tem injuriado e calumniado os docentes que lhe são desaffectos.

A escolha do general Heliodoro de Miranda para presidir esse inquerito a todos se afigura um acto muito feliz do ministro da Guerra visto como se trata de um official reconhecidamente criterioso e integro.

Como as testemunhas arroladas na denuncia são na sua maioria professores e funccionarios do Collegio Militar, o general Alcantara Junior deveria desde já ser afastado da direcção do Estabelecimento.

Essa medida ainda não foi tomada, como a moralidade do momento exige, visto ser voz corrente estar assentada a exoneração do militar em questão.

"Orfeão Português"

Esta antiga e bemquista agremiação artistica da rua dos Andradas, realizará em seus salões no dia 14 de dezembro vindouro, domingo, uma interessante "matinée", das 15 ás 20 horas, cadenciada por optima e animada "jazz-band". Traje completo.

A directoria solicita com o maior empenho a presença dos srs. orfeonistas e guitarristas aos ensaios de suas escolas.

MUSICA

REALISA-SE HOJE, NO INSTITUTO DE MUSICA, O CONCERTO DA ASSOCIAÇÃO BRASILEIRA DE MUSICA

Realiza-se hoje, ás 21 horas, no Instituto Nacional de Musica, o concerto de apresentação da A. B. M., ao qual comparecerão, além do sr. ministro da Educação, varias autoridades da Republica.

No interessante programma figuram o pianista Tomás Teren e o Trio Brasileiro. Aquelle executará "El Puerto", de Albeniz, "Triana", de Alberniz, e "Danza" e "Los Recuerdos", de Granados. O Trio Brasileiro, formado pelos eminentes artistas patricios Maria Amelia de Rezende Martins, Paulina d'Ambrosio e Alfredo Gomes, executará o Trio op. 63, n. 1, de Schumann.

O Instituto de Musica vae viver, hoje, uma das suas mais gloriosas noites, dada a excellencia do programma e a ansiedade do publico por esse magnifico esforço da A. B. M., joven e pujante sociedade, que representa, neste momento, a organização musical do Brasil novo.

NOTA — Na impossibilidade de se convidar pessoalmente todos os professores do Instituto Nacional de Musica, para assistir o concerto acima, visto estarem as aulas desse estabelecimento encerradas, a A. B. M., o faz junto a esta.

VIRA' O DIVORCIO?

Nos meios forenses discute-se a possibilidade da decretação do divorcio brevemente.

O. A. Goldemberg, da Mobiliaria Brasileira, diz que o melhor meio de evitar um divorcio é ter a casa montada com conforto.

Dormitorios .. .. 1:000$000

Salas jantar .. .. 1:300$000

Rua Senador Euzebio, 73, 75, 77 e 79

Morto por um automovel

O cozinheiro Emiliano Lacerda, solteiro, de 25 annos, residente á rua Tavares Bastos n. 296, hontem, quando passava pela rua Bento Lisboa, na esquina da de Carvalho Monteiro, foi colhido por um automovel.

O infeliz homem, que foi atirado a distancia, recebeu fractura da base do craneo e diversos ferimentos pelo corpo, foi transportado para o Posto Central de Assistencia.

Ahi quando era soccorrido veiu a fallecer, sendo seu cadaver removido para o necroterio do Instituto Medico Legal.

O motorista em seguida ao desastre imprimiu maior velocidade ao vehiculo, fugindo.

A policia do 6º districto abriu inquerito para apurar o facto.

UM ATTENTADO CONTRA CARMONA

DESMENTINDO A NOTICIA PROPALADA NO ESTRANGEIRO

Carmona

LISBOA, 29 (Havas). — Desmente-se a noticia propalada no estrangeiro de um attentado contra a vida do presidente Carmona.

LISBOA, 29 (Havas). — A Agencia Havas está officialmente autorizada a desmentir os boatos propalados no estrangeiro sobre o pretenso attentado contra o presidente Carmona.

"Brasil Contemporaneo"

Está circulando mais um numero do excellente quinzenario social-democrata "Brasil Contemporaneo", dirigido pelos vibrantes jornalistas Mario Cordeiro, Orris Barbosa e Jordão de Oliveira, o qual fôra obrigado a suspender a sua publicação em virtude dos ultimos acontecimentos.

Reapparece, assim, com formato inedito, impresso em papel "couché", repleto de illustrações.

Propõe-se a defender, com denodo, os nobres ideaes da revolução triumphante.

Traz optima collaboração, firmada por vultos de destaque na imprensa brasileira, como Max Monteiro, Ary Pavão, Miranda Reis, Hyldeth Favilla e outros.

Em summa, está magnifico o numero de reapparecimento do "Brasil Contemporaneo".

CONCURSO DE DECLAMAÇÃO DO "DIARIO CARIOCA"

Voto em ....

que, a meu ver, é a melhor declamadora brasileira.

Nome do votante

....

QUAL A MELHOR DECLAMADORA BRASILEIRA?

A realização da quinta apuração deste nosso grandioso concurso

Aspecto da apuração de hontem

Conforme estava annunciado, realizou-se hontem, ás quinze horas, na sala da redacção do DIARIO CARIOCA, a quinta apuração do grandioso concurso que instituimos, afim de conhecer, por meio de um rigoroso inquerito, qual a melhor declamadora brasileira.

Mais accentuadamente ainda que nos escrutinios anteriores do nosso elegante certame, a apuração de hontem teve a cercar-lhe um forte ambiente de enthusiasmo, affirmado eloquentemente no consideravel numero de suffragios encontrados nas nossas urnas.

Na "leaderança" do nosso concurso continúa a senhorinha Aixa Sampaio, prestigiada por mais de oito mil e seiscentos votos, seguindo-se, logo depois, os nomes queridos e festejados de Nenê Baroukel, Lou de Moreira Santos, Marina Lessa, Zita Coelho Netto e muitos outros.

No proximo sabbado, realiza-se a sexta apuração — penultimo escrutinio da votação popular, que indicará os dez nomes que irão disputar, no pronunciamento dos nossos intellectuaes, as cinco collocações privilegiadas, de onde, em definitivo, será eleidas, ta aquella a quem caberá o titulo maximo de A Melhor Declamadora Brasileira.

RESULTADO DA QUINTA APURAÇÃO

AIXA SAMPAIO..	8.651
Nenê Baroukel..	6.152
Lou Moreira Santos..	1.649
Marina Lessa..	1.444
Zita Coelho Netto..	645
Helena de Magalhães Castro..	461
Nair Werneck Dickns..	376
Maria Sabina..	370
Italia Fausta..	230
Lucia Lobo..	189
Zelia Moelmann de Souza.. ..	177
Virginia Lazzaro..	166
Anna Amelia Carneiro de Mendonça..	166
Aracy Faria..	135
Zequinha Martins..	133
Maria Camargo..	117
Dinorah Sayão..	101
Olga Leite Ferraz..	78
Marietta Crescente..	51
Leda Boisson..	44
Maria Castro..	27
Josephina Dobbert..	26
Oswaldina Corrêa..	25
Gilda de Alencar Barbosa.. ..	15
Jacyra Victoria..	15
Isa Madruga..	14
Maria Alice Braga Netto.. ..	13
Branca Dias Baptista..	13
Edelweis Barcellos..	11
Martha S. Gomes..	10
Adalgisa Rodrigues..	9
Margarida Lopes de Almeida..	9
A. Sangio..	8
Thamar de Souza..	7
Marina de Padua..	7
Maria Amorim	5
Maria Emilia Marsillac Fontes	3
Lucilia Peres..	2
Noemia do Nascimento Gama..	1
Abigail Maia..	1
Maria Castro..	1
Ada Scacieli..	1
Ketty Amorim..	1
VOTOS APURADOS EM SEPARADO	
Didi Caillet..	1.784
Eugenia Alvaro Moreyra	7

VIA "PANAIR"

CORREIO AEREO

ENTRE OS PORTOS BRASILEIROS E OS PAIZES DAS TRES AMERICAS.

RIO-ESTADOS UNIDOS: 6 DIAS

PANAIR DO BRASIL, S. A., empresa nacional de transportes aereos, subsidiaria do Systema da Pan American Airwayrs, inaugura o seu

NOVO SERVIÇO POSTAL AEREO SEMANAL

com a partida para o Norte do Brasil e Estados Unidos, na proxima terça-feira, 2 de dezembro, do primeiro avião

A mala dos Estados Unidos e Norte do Brasil chegará ao Rio semanalmente, aos domingos.

O serviço de passageiros será inaugurado em principio do anno de 1931, logo que esteja terminada a rêde radio- telegraphica da companhia.

Aceita-se correspondencia na agencia da companhia para:

VICTORIA — CARAVELLAS — ILHE'OS — BAHIA — 1 DIA
MACEIO' — RECIFE — NATAL — FORTALEZA — 2 DIAS.
S. LUIZ DO MARANHÃO — BELEM DO PARA' — 2 1|2 DIAS

Bahamas	Guadalupe	Panamá
Barlavento	Guatemala	Porto Rico
Canadá	Guyana Hollandeza	São Salvador
Colombia	Guyana Ingleza	Sotavento
Costa Rica	Haiti	Trinidad
Cuba	Honduras	Venezuela
Curaçao	Martinica	Virginias
Dominicana	Mexico	Zona do Canal
Equador	Nicaragua	e ESTADOS UNIDOS

A mala para o Norte fecha todas as segundas-feiras, ás 17 horas.

Para mais informações:

PANAIR DO BRASIL, S. A.

SECÇÃO DO TRAFEGO

AVENIDA RIO BRANCO, 177.

TELEPHONE: 2-4576

O REGRESSO DO MINISTRO AFRANIO MELLO FRANCO

De Bello Horizonte, onde esteve em visita a um filho enfermo, regressou, hontem, a esta capital, o dr. Afranio Mello Franco, ministro das Relações Exteriores.

Durante sua permanencia na capital mineira, o dr. Afranio Mello Franco foi muito visitado e festejado pelos seus patricios, que quizeram, assim, demonstrar ao illustre brasileiro, a sua satisfação em vel-o como um dos representantes do pensamento de Minas Geraes no Governo Provisorio da Republica.

Aqui, tambem, grande foi o numero de pessoas gradas, amigos e admiradores, que foram receber aquelle titular na estação Pedro II.

Por difficuldades de vida

UM OPERARIO TENTA SUICIDAR-SE, DESFECHANDO UM TIRO NO OUVIDO

Mais uma tentativa de suicidio, em circumstancias tragicas, occorreu hontem, á noite.

José Ignacio Teixeira, de cor branca, brasileiro, com 37 annos de edade, casado, operario, residente á rua Paranhos n. 253, em Olaria, achando-se sem collocação actualmente, desanimou de enfrentar a vida.

Estando sua esposa prestes a dar a luz, essa circumstancia mais acabrunhou o pobre homem, que, hontem se recolheu á casa sem ter conseguido obter siqued o necessario para adquirir o pão de sua familia.

Profundamente desgostoso, com isso, José Ignacio resolveu suicidar-se, para o que lançando mão de um revolver, desfechou um tiro no ouvido direito.

O tresloucado foi removido em ambulancia para o Posto de Assistencia do Meyer, onde lhe foram ministrados os curativos de urgencia.

Em estado desesperador, o infeliz foi internado esta madrugada no Hospital de Prompto Soccorro.

A senhora do tresloucado, que esteve no Posto de Assistencia do Meyer onde recusou declinar seu nome, declarou que seu esposo ha tres dias se encontrava adoentado, sem poder trabalhar, e isso mais concorreu para o desfecho tragico de hontem.

Examinando um revolver

UM OPERARIO FERIU-SE NA COXA

O joven de nome Firmino Machado, de côr branca, brasileiro, com 25 annos de edade, solteiro, operario, residente na Estrada Nova da Tijuca n. 12, hontem, em sua residencia, quando examinava um revolver de sua propriedade, se houve com tanta imprudencia e infelicidade, que, detonando a arma, o projectil foi attingil-o na coxa esquerda, onde lhe produziu um ferimento penetrante.

O ferido recebeu curativos no Posto de Assistencia do Meyer, recolhendo-se em seguida á sua residencia.

56 telephones supprimidos na Viação!

Por determinação do ministro da Viação foram mandados supprimir 42 telephones urbanos e 14 inter-urbanos. Nesse sentido foi officiado á Companhia Telephonica, para as providencias necessarias.

CARIOCAS X PAULISTAS!

Iniciaremos, amanhã, a contagem dos votos para o Grande Concurso Suburbano.

A apuração será feita em nossa redacção, ás 14 horas, sendo apuradas, sómente, as cedulas recebidas até ao meio-dia.

Leiam a "Secção de Sports".

Desesperado da sorte

Uma scena tragica desenrolou-se, hontem á noite, na rua Bento Lisbôa, em frente á casa n. 119. José Romão, de côr preta, brasileiro, com 23 annos de edade, solteiro, operario, residente na ladeira da Gloria n 14, ao passar pelo local, resolveu, ali, tentar o suicidio, para o que ingeriu certa quantidade de creolina que trazia em um vidro.

O tresloucado foi removido em Ambulancia para o Posto Central de Assistencia, onde foi convenientemente soccorrido, sendo posto fóra de perigo.

Romão tentou o suicidio por estar lutando com grandes difficuldades para se manter, e não encontrar emprego.

As grandes attracções do Jardim Zoologico

Com a chegada das zebras, hyenas, maras, lebres saltadoras, etc., ganha extraordinariamente em valor a collecção de nosso Jardim Zoologico.

As zebras, além de bellissimas, são muito mansas o que é coisa rara, as hyenas são de especies ainda não conhecidas aqui, parda de meienas e a pintada, são as maiores do genero; as lebres saltadoras são curiosissimas, tanto pela conformação como pela sua agilidade; as maras, que representam as maiores lebres do mundo, comquanto muito conhecidas dos frequentadores do nosso Zoo, são dignas de attenção.

Hoje, ás 10 horas, a gigantesca "Sucury", que não come desde 7 de setembro, comerá uma volumosa "paca".

A's 15, ás 16 e ás 17 horas, funcções na Arena, trabalhando o Elephante amestrado em seus sensacionaes numeros e terminando com o impressionante passeio em velocipede!

Nas funcções das 15 e 16 horas, exhibir-se-á a apreciada cançonetista brasileira Rosa de Assumpção.

As crianças não acompanhadas, só poderão entrar no Jardim Zoologico, depois das 11 horas

Suicidio tragico

Pela manhã de hontem, quando o trem N. 1 deixava a estação de Santa Cruz, o joven Agostinho Maria da Silva, brasileiro, com 23 annos de edade, solteiro, lavrador, residente naquella localidade, atirou-se sob as rodas da locomotiva respectiva, encontrando morte immediata.

O suicida era filho do negociante José Maria, residente tambem naquella localidade.

O ministro Oswaldo Aranha regressará, hoje, de São Paulo, pelo trem "Cruzeiro do Sul"

O dr. Oswaldo Aranha, ministro da Justiça, que se encontrava em São Paulo, ha varios dias, regressará hoje ao Rio, pelo trem "Cruzeiro do Sul".

Apesar de só ser esperada a sua volta, terça-feira, o illustre titular precipitou-a por já ter sido solucionado o ruidoso caso dos operarios paulistas.

Em companhia de s. ex., virá o general Juarez Tavora.

OVIDIO SANTOS

Faz annos amanhã, o sr. Ovidio Santos, chefe da revisão de nossos collegas de "A Esquerda", e funccionario da Light. Muito estimado nos meios jornalisticos, onde conta grande numero de amigos e admiradores, Ovidio, que é um cavalheiro de excellente caracter e dotado de intelligencia e cultura, não chegará para os abraços de quantos têm a ventura de contal-o entre seus amigos, que são todos os que com elle convivem, já na nossa imprensa, quer na Light, companhia onde soube captivar a amisade de seus chefes e companheiros.

Lampeão na sua faina de perversidade

O dr. Candido Miller de Campos, director geral dos Telegraphos, recebeu do chefe do Districto de Pernambuco o seguinte telegramma:

"RECIFE — Urgente — Acabo de receber o seguinte aviso de Aguas Bellas: "o encarregado de Matta Grande acaba de informar-se com segurança que Lampeão se acha distante dali um kilometro. Enviou cartas exigindo dinheiro ao commercio e fazendo ameaças de atacar a cidade. Desde 14 horas que estamos sem communicação para Taracatu'; presumo que os bandidos cortaram as linhas telegraphicas além de Matta Grande."

Suicidou-se sob as rodas de uma locomotiva

O feitor aposentado da 1ª residencia da Estrada de Ferro Central do Brasil, João Ferreira dos Santos, de 60 annos, residente em 'Tury-Assu', hontem, na cancella da Estrada de Ferro, á rua Carmo Netto, suicidou-se atirando-se sob as rodas da locomitiva n. 422, que ali fazia manobra.

Num gesto de loucura, o infeliz homesma, ajoelhou-se no leito da linha ferrea, quando se approximava a machina e nessa posição de quem está rezando esperou que a locomotiva o apanhasse.

O tresloucado teve morte instantanea, sendo seu cadaver recolhido ao Necroterio do Instituto Medico Legal, com guia da policia do 14º districto.

OPTICA MODERNA

CASA ESPECIAL — LONGE — PERTO

SETE DE SETEMBRO, 47

RIO DE JANEIRO

RIO, CIDADE SONORA...

Reportagem alegre em torno do radio da minha vizinha

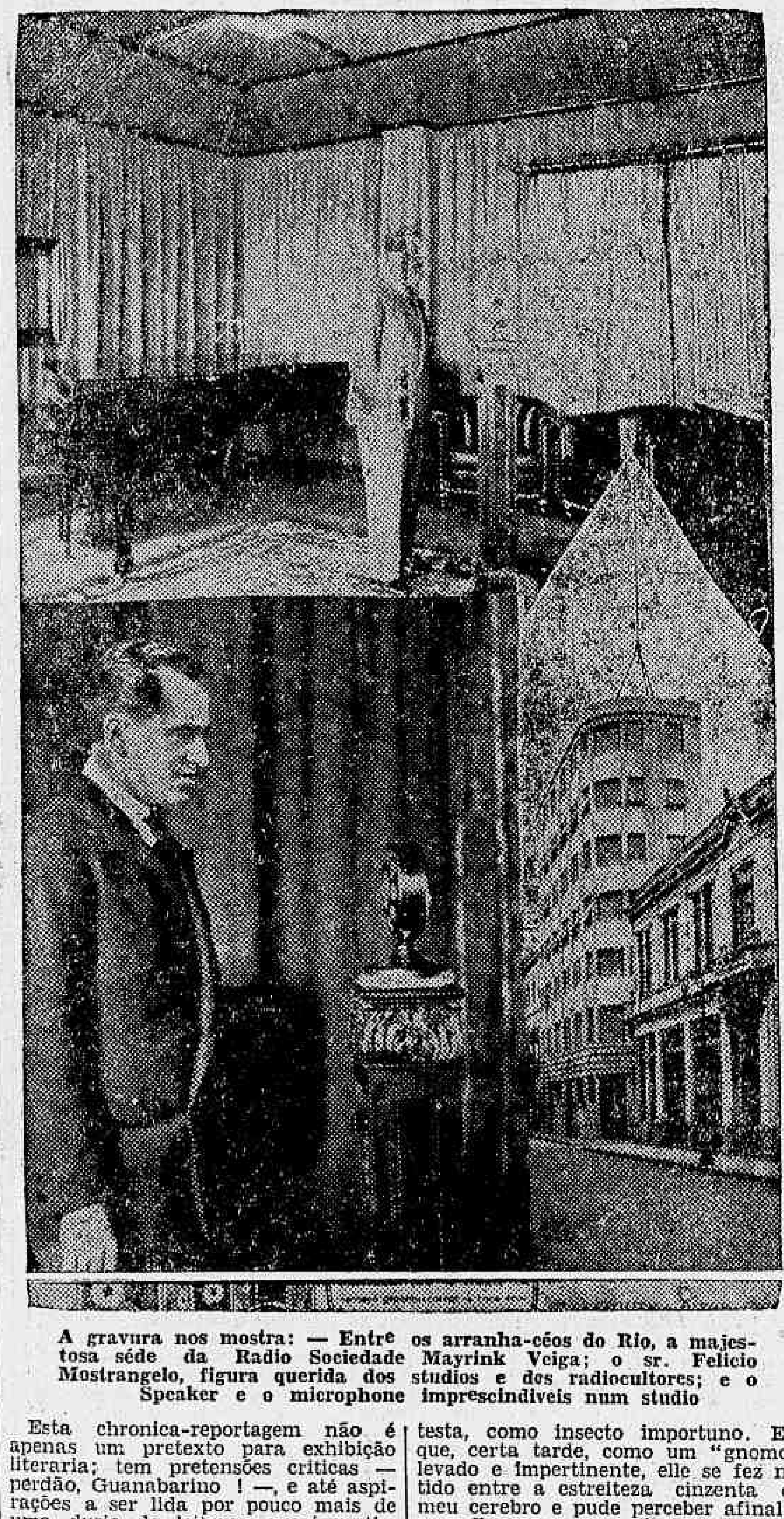

A gravura nos mostra: — Entre os arranha-céos do Rio, a majestosa séde da Radio Sociedade Mayrink Veiga; o sr. Felicio Mostrangelo, figura querida dos studios e dos radiocultores; e o Speaker e o microphone imprescindiveis num studio

Esta chronica-reportagem não é apenas um pretexto para exhibição literaria; tem pretensões criticas — perdão, Guanabarino! —, e até aspirações a ser lida por pouco mais de uma duzia de leitores, quasi mytho quando se não é um Coelho Netto, um Macedo Soares, um Affonso Celso. (Nomes respeitaveis, conhecidos mundialmente, enfeite de ouro para qualquer trecho.) Tambem Berilo Neves (nome camelot, chamariz seguro, mel de abelha para moscas famintas) o jovial autor de "A Costella de Adão" conhece a volupia feminil que existe na certeza de que os seus trabalhos não passam nos jornaes "em branca nuvem"...

E... vamos adeante. Ha muito tempo dansa josephinebakermente no alcance da minha penna, um assumpto vindo de não sei onde, talvez do Radio da minha vizinha. A' principio não distingui bem a sua fórma; levei até muitos dias a afastal-o da testa, como insecto importuno. Eis que, certa tarde, como um "gnomo" levado e impertinente, elle se fez nitido entre a estreiteza cinzenta do meu cerebro e pude perceber afinal o que elle era: um Radiozinho tagarella, com certeza filho do da vizinha, capaz de dar toda a sua carnadura hypothetica, para se ver fragmentado em letras, e — cumulo de felicidade! — occupar algumas columnas no DIARIO CARIOCA.

Eureka! Encontrar um assumpto neste tempo, em que já fez millenario a phrase de Salomão: Nil novi sub sole — é coisa difficil, até impossivel, como poderão informar nas vitrinas das livrarias certos publicistas illustres...

O assumpto, pois, exige. Vou desdobral-o então como longo pergaminho, encontrado por acaso numa esquina vulgar, entre uma ponta de cigarro barato e uma tampa reluzente de garrafa de cerveja.

ALLÔ! ALLÔ! ALLÔ!

Começa cedo. A hora precisa não posso dizer porque levanto-me tarde e já encontro a atmosphera impregnada de sons.

A vizinha não tem preferencia. Simultaneamente ouve a Radio Educadora, a Mayrink Veiga, A Radio Sociedade, o Radio Club, São Paulo. Buenos Aires...

A alma do radio é o "speaker". Todos, a mesma voz, fanhosa, virgulada, insistente. Quando accordo alegre e ouço o "speaker" annunciar o tempo, tenho vontade de apertar a sua mão de fantasma e dizer:

— Bom dia!

DISCOS

E' o "forte" dos studios. E, graças a Deus. Ouço o que ha de melhor desde a voz de Chevalier até a regencia de Toscanini. De "quebra", de quando em quando, um pouco de Wagner, delicia ephemera para mim, porque a vizinha muda incontinenti de estação, á procura de um sambinha.

E' por isso que Wagner apparece tão raramente.

Beethoven é chronico com a "ouverture" de Egmont e Massenet não falha com a Méditation de Thais.

De dois em dois dias, a "Dansa Macabra" de Saint Saens. De meia em meia hora "Il lucevan stelle" da "Tosca", soluçado por Tito Schipa.

Brallowsky concede uma rhapsodia de Liszt e deixa-me com vontade de pedir "bis". Qual! A vizinha já mudou tantas vezes de estação que não sei a quem me dirigir...

O "speaker" annuncia a Berta Singerman. Que horror! De longe, parece uma velha sem dentes lendo a buena dicha num dia de agouro. Divina Berta Singerman, tende piedade daquelles que vos ouviram pessoalmente!

Em seguida, Kreisler, Cortot, Casals, Challapine, Thibaud, Mischa Elman, Claudia Musso, o jazz de Paul Whiteman, os tangos de Andreoni, a philarmonica de Vienna, Didi Caillet (uf!), Guiomar Novaes, hymno João Pessôa, hymno João Pessôa...

As horas passam e, como a vizinha saiu e deixou o radio ligado, tenho de aturar o supplicio das lições de inglez, os detestaveis monologos de Julio Dantas, as palestras instructivas para crianças.

Que saudade do hymno João Pessôa!

STUDIOS

Nem todos os meus leitores (pouco mais de uma duzia...) sabem o que é um studio de Radio. E' um forno forrado de verde ou vermelho, com um piano, uma victrola e um microphone. O microphone é um pequeno apparelho que basta um individuo murmurar perto delle algumas palavras sonóras ou não, para todo o mundo as ouvir com toda a nitidez possivel. (Eu conheço tantos homens microphone...)

A Radio Sociedade Mayrink Veiga inaugurou ha dias uma luxuosa séde que lhe custou centenas de contos, facto digno de nota visto representar louvavel e desinteressado esforço de uma empresa particular, dotando a cidade de poderosa estação transmissora.

Elegantes são tambem a Radio Educadora, filha querida de Mario Bulcão, o Radio Club e a Radio Sociedade.

São interessantes "boites á musique" na sua estructura mas, verdadeiros martinellis na acção persistente e productora.

ARTISTAS

Uma vez por semana: madame Sylvio Piergili, que nos deixa sempre em duvida haver uma creatura nos extremos das ondas electricas ou um passaro pousado no fio da rua.. Adacto Filho, trovador romantico, Greta Garbo, masculinisada, optima voz e optima interpretação. Newton Padua, sempre sorrindo e tocando com alma de quem vive chorando. Felicio Mastrangelo, "doublé" de "speaker" e tenor...

A VICTORIA DA REVOLUÇÃO, NO MARANHÃO

As manifestações ao dr. Marcelino Machado, que dirigiu a campanha liberal nesse Estado nortista

Marcellino Machado

A victoria da causa da cruzada liberal revolucionaria determinou em Maranhão manifestações de regosijo nunca vistas naquella terra. A população em peso saiu para as ruas, e, entôando o hymno João Pessôa, expandiu-se em passeata, durante o dia. Na principal praça de São Luiz, a de João Lisbôa, literalmente cheia de povo, a multidão, attendendo ao appello de Lino Machado, cantou de joelhos o hymno da Revolução, as estrophes inspiradas do hymno a João Pessôa, constituindo uma scena empolgante, emquanto senhoras da melhor sociedade subiam de joelhos as escadarias da egreja do Carmo, na mesma praça. Foi um verdadeiro delirio, que bem evidenciava o enthusiasmo do povo maranhense pela quéda da tyrannia central.

A's 5 horas chegou a S. Luiz a noticia de que o dr. Marcellino Machado havia sido solto pelo povo carioca, augmentando então as demonstrações de contentamento. Como se sabe, o dr. Marcellino chefiou no Maranhão a campanha da Alliança Liberal, conseguindo dar á chapa liberal a maior votação nas capitaes dos 17 Estados acorrentados ao Cattete. O presidente Getulio Vargas teve apenas 140 votos menos que o seu competidor e o dr. Marcellino Machado obteve 6.700 votos contra 800 dos candidatos situacionistas. Aliás já em 1927 o representante maranhense obtivéra grande maioria sobre os governistas, e, após 6 annos de luta, ainda teve augmentada a sua votação.

Ao dr. Marcellino Machado deve a Nação o serviço inestimavel de ter estancado a sangria da Port of Pará, por iniciativa sua, em 1927, na Camara dos Deputados, deixando até hoje o Thesouro de despender mais de **duzentos mil contos**. Tambem foi o unico deputado que apresentou emenda no celebre caso da "Revista do Supremo" capaz de ter evitado "o maior escandalo da humanidade", como accentuou o relatorio do sr. João Mangabeira, e, na reforma constitucional, foi dos poucos que combateram a alteração do instituto do "habeas-corpus".

Abandonando a situação dominante no Maranhão, quando percebeu que não conseguiria evitar a ruina da sua terra, o dr. Marcellino Machado iniciou cerrada campanha pela tribuna da Camara, á qual não respondiam os pseudos representantes do Maranhão, taes os documentos que apresentava e os factos escandalosos que descrevia, como a série de emprestimos americanos.

Partidario da Alliança Liberal nas horas incertas do principio, o dr. Marcellino Machado sustentou luta sem tregua nem desfallecimentos contra o extincto regimen até á victoria final, que o encontrou na sala da capella da Correcção. Justo, portanto, foi a alegria dos seus amigos e correligionarios do Maranhão, que em telegrammas lhe manifestaram a sua solidariedade, dos quaes se destacam os seguintes:

Telegrammas recebidos de São Luiz do Maranhão:

Amadeu Aróso, Marino Torres, Gerson Marques, Alvaro Cardoso, dr. Carvalho Branco, Augusto O. Moraes Guimarães, Bernardo Carvalho, Ambrozio Vianna, Hermenegildo Meirelles, Neston Valente, Eduardo Oliveira, Alfredo Guedes de Oliveira, José Zoroastro Vieira, Flavio Leite, W. Lobo, Gerson Corrêa Marques, Arthur Ferreira, Carlos Pinho, Frederico Motta, Francisco Campos, Eden Bessa, Lino Machado, Raymundo Dualibe, João Bezerra, Pedro Perdigão Vasconcellos, Manoel Lopes Castello Branco, João Evangelista de Souza, Luiz Josephat Alcantarino, Antonio Lages Castello Branco, dr. Humberto Fontenelle, Gilberto Gonçalves, Carlos Guimarães Casal, João Assis Mattos, Hermelindo Gusmão Castello Branco, Francisco Ferreira Rabello, Raymundo Gonçalves da Silva, Henrique Gandra, Desiderio Penha, Helio Costa, Justo Silva, Sadi Costa, Raymundo Velloso, João Martins, Benedicto Alves Cardoso, João Antunes, Rego Junior, Guilherme Pacheco, Almir Muller, commandante 24° batalhão, directoria do Centro Caxeiral, Sylino Ribeiro, Giotto Tribuzi, Manoel Vieira de Azevedo, Antonio Fontes Martins, Hypolito Coutinho, Fontes Martins Netto, Enezio Guterres, José Mattos, Agostinho Pires, Deoclides Bezerra, Martiniano Andrade, Nuno Alvares de Pinho, João Elias Souza, Abelardo Rocha, Caetano Rocha, Manoel Meirelles, Zadok Pastor, Fernando Bittencourt, Eugenio Almeida, Luiz Vieira Coqueiros, Nilo Pizou, Raymundo Castello Branco, Joaquim Lages, Olivio Castello Branco, Elias Mendes Tavares, Viriato Gonçalves, João Gonçalves Rocha, Benedicto Soares Castro, José Antonio, Luiz Pereira, Centro Artistico e Operario Maranhense, Romão Saraiva, Marcellino Silva, João, Themistocles, Aristoteles e Aderson Aranha, Pio Barbosa, Alexandre Herculano de Carvalho, Antonio Santos, J. Silva Carvalho, Vicente Goiabeira, Cicero Loureiro, Augusto dos Santos Bragança e Corrêa de Araujo.

Dos municipios tambem recebeu, entre outros, dos seguintes:

ANAJATUBA — Francisco Solano Rodrigues, Paulo Antunes Coelho, João Victor Garcia Pereira, José Raymundo de Carvalho, Nelson Bogéa Rodrigues, Elpidio Ewerton e Paulo Coelho.

ARAYOSES — Manoel Gomes, Francisco Dionysio, Raymundo Fontenelle, Jacyntho Machado, Antonio Alvino.

BALSAS — João de Freitas Carvalho e Antonio Reis.

COROATA' — Luiz Pereira da Silva e Deusdedit Costa.

CHAPADINHA — Manoel Leite Fernandes.

CARUTAPERA — Romualdo Loureiro e Francisco Cruz.

BREJO — João Evangelista Carvalho, Sobrinho e Paulo de Araujo Lima.

CAJAPIO' — Paulo Cordeiro, Guardiano Diniz e Mariano França.

CAROLINA — Dr. Cosme Coelho de Souza.

ITAPECURU' — Padre Possidonio Monteiro, Francisco Sitaro Junior, Manoel Nogueira, Alfredo Vidal, Corintho Nascimento, Vicente Fonseca e Pedro Ribeiro.

GRAJAHU' — Coronel Pedro Ascenco da Costa Ferreira, Nelson Pereira, Manoel Carvalho, José Costa, Benedicto Duarte, Manoel Fontenelle, Antonio Assumpção, Avelino Lobo e Feliciano Falcão.

BURITY — Constancio Carvalho.

VIANNA — Joaquim Furtado da Silva e Annibal Itapagy.

VARGEM GRANDE — Orlando Motta, Raymundo Leitão e Bessa Cunha.

MIRADOR — Elpidio Campos, Ataliba Neiva, Antonio Bezerra, Agostinho Torres, José Carvalho, José Elias, José Ferro e José Carvalho.

PICOS — Nelson Porto, Manoel Macedo, Humberto Regino, Jorge Alencar e Manoel Macedo Filho.

LORETO — João Sandes.

MORROS — Nelson Habide e Bernardo Lopes

PASTOS BONS — Dr. Theophites Teixeira.

MONTE ALEGRE — Joker Ribeiro.

ROSARIO — Monsenhor Dourado e Elpidio Lima.

BACABAL — Raymundo Ascenço, João Oliveira, Brasilino Miranda, Raymundo Bizantino e Severino Xavier.

SÃO BERNARDO — Amando Candeira.

MACAPA' — Marionilio Nunes, Luiz Camara e Raymundo Mendes.

BARRO VERMELHO — Saturnino Rocha.

SÃO BENTO — José Alexandre Castello Branco.

TUTOYA — Antonio Miranda, Arthur Athayde e Humberto Fonseca.

PIQUI — Pedro Paulo.

PARNAHYBA (Piauhy) — Dr. Cyridião Ferreira.

THEREZINA — Sadoc Miranda Pereira.

BELÉM DO PARA' — Petronillo Motta Filho, Hildebrando T. Lima, 1° tenente Firmino Lages de Castello Branco.

BRAGANÇA — Dr. Achilles Lisboa.

PIRANGY (Bahia) — Dr. Castro Rocha.

RIO BRANCO (Acre) — Raymundo Vianna.

SÃO PAULO — Dr. Antonio Dias e Aristoteles Jardim.

UBERABA (Minas) — Dr. Otto Galvão, João Pereira Magalhães e Henrique Silva.

MANAOS — José Martins Affonso.

ARAGUAYA — J. Costa.

As taxas minimas de Seguros

Do sr. Cardoso de Almeida, ex-leader da maioria da Camara dos Deputados, recebemos a seguinte carta:

"Sr. redactor — A proposito da lei que estabeleceu taxas minimas para os contratos de seguros contra fogo o DIARIO CARIOCA na sua edição de 25 do corrente, declarou que eu como leader da maioria havia patrocinado essa medida.

Essa redacção foi mal informada a respeito.

Quando a lei foi votada eu não era leader da maioria nem tive a mais insignificante participação na adopção da medida pleiteada exclusivamente pela Associação de Seguros.

O meu honrado e muito prezado collega Tavares Cavalcanti que se não me engano foi o relator do parecer sobre o projecto vindo do Senado, póde confirmar o que venho de expôr.

A Paulista de Seguros de que sou presidente ha mais de vinte annos e que é uma das mais importantes empresas brasileiras nunca precisou, como não precisa, de taxas fixas e minimas para prosperar como tem prosperado até aqui.

A Paulista de Seguros que foi fundada e sempre viveu sob o regimen da livre concorrencia deve a sua situação privilegiada não só ás solidas garantias que offerece aos seus segurados como tambem a lisura e correcção com que tem sido administrada desde 1906, data da sua fundação. Attenciosas saudações. — **Cardoso de Almeida.** — S. Paulo, 28/11/930".

SAL DE MACAU O mais puro sal nacional, incomparavel nas salgas das carnes e dos pescados.

O unico proprio para o gado. O mais rico em substancias alimenticias. Applicação vantajosa nas industrias de xarques, lacticinios, etc. O melhor producto á venda no mercado. Sal de todos os typos e qualidades: grosso, fino, triturado, moido, peneirado, cascalho e refinado. Importação directa em grande escala, das salinas de Macau e Mossoró (Rio Grande do Norte), de nossa propriedade, as mais importantes do Brasil.

PEREIRA CARNEIRO & CIA., LIMITADA

Livros novos

"COMPENDIO DE HISTORIA DA PHILOSOPHIA"

Professor PEDRO LANDAZURI — Versão de Carlyle de Chevalier

Tanto a versão quanto o introito de Carlyle de Chevalier são trabalhos que se recommendam pela sua capacidade intellectiva, descobrindo-se o artista e o erudicto em torno da historia philosophica da civilização grega, desde Thales de Mileto, época de Psametico (aos 656 A. C.), ao alvorecer do Occidente com a philosophia grega, interpretada naquella civilização intellectual, como "philosophia da natureza e philosophia do espirito", até ás aulas regias e aristocraticas de Descartes, explicando a sua philosophia á intelligentissima rainha Christina da Suecia.

Como se vê, o scenario é amplo, abrangendo seculos de evolução espiritual, partindo do Occidente e ramificando-se pelo Oriente.

Apparece-nos a philosophia da "natureza", iniciando a evolução do espirito jonico e, logicamente, o primeiro marco na historia philosophica do Occidente. Até então, o meio intellectual era morbido e formalista, cheio de pompas decorativas nos costumes e nas proprias crenças religiosas. A rigor, nada de passo firme, resoluto e combatente com rumo ás pesquizas de origem na formação do mundo ou referencias positivas ao formidavel artista de sua criação. Poupavam-se as provas concretas e divagava-se em demolições a meio-termo, isto é, entre os accordes da psycologia philosophica e a belleza das télas mythologicas. Os espiritos eram futeis, o instrumento da palavra escripta, despida de pompa em os seus embates polemisticos, não solidificava os alicerces philosophicos, perfilhando quadros ou lendas hyperbolicas, habituando, assim, o sentimento da época a contentar-se com phantasias estereis. Os historiadores apenas exhibiam factos desprimorados e com os seus frivolos conceitos, não podiam fortalecer e orientar o sentimento superior dos predestinados que mais tarde vieram dominar em meio da grande decadencia, aprofundando os seus estudos em outros rumos, cuja acção se tornára substancial e efficaz.

O trabalho do professor Pedro Landazuri é uma synthese da evolução philosophica, são prelecções feitas na sua cathedra de Historia da Philosophia em a Universidade do Mexico.

Sempre tive a mania em viajar por entre livros, contemplando-lhes as fontes de cultura, embevecendo-me nos espectaculos de suas paizagens, de suas narrativas, no alinhamento de suas personagens, no fulgor e pompa de suas fórmas, na logica de seus argumentos, na precisão mathematica de suas provas, na estructura concreta e substancial de suas sciencias, na belleza e devaneio de seus accordes, envoltos nas harmonias, nas symphonias, nas prophonias de seus sons, nas ondulações de seus cantos, nos mysterios de suas paixões, na criação de suas idéas, nos vôos de seus pensamentos, na resistencia heroica de seus civismos, na pureza de suas virtudes, pela honra e pelo amor!

Por me sentir bem, em viajar sonhando, ou acordado, em pleno idéal philosophico, é que me disponho a estudar com o amparo dos espiritos representativos de suas épocas, as diversas interpretações philosophicas. Em partindo de **Thales de Mileto**, que culminára com a "escola milesiana, de que o problema da natureza está na agua"; **Anascimandro**, que succedera a este, como o mais atilado de seus discipulos, firmando-se em que a "base da criação é o cáos"; **Anaximenes**, divergindo de Thales, acredita que o "ar é principio gerador e, por isso, é Deus". **Xenophones**, philosophara, jogando com o **ar, agua, terra e fogo** como elementos geradores da criação; **Parmenides**, ennunciou-se na philosophia com o seu poema em verso-solto — "A Natureza", fundando a metaphysica e por esta, pretendendo resolver o principio criador — **"O Ser"** eterno e infinito; **Zenon**, que escrevêra em prosa, cria a "existencia da unidade" como uma só "cousa" em torno da qual todos os demais se modificam; **Mellissa de Samos**, em não admittindo averiguações sobre a **criação do mundo**, preparou o primeiro passo para a decadencia do espirito philosophico, negando a evolução; **Gorgias**, extremara-se em um dilemma: "nada existe", isto é, fóra radical, e retirou-se da arena ferido de vês, sem energia mental para investigar os elementos da evolução; **Heraclito**, alicerça o seu systema philosophico na origem do "fogo", este, como principio, desprendendo forças criadoras que, em choques continuos, produzem a vida vegetal, animal e espiritual. Esta doutrina é um devaneio á margem dos mysterios das "coisas". **Pythagoras**, uma das mais robustas celebrações da antiguidade classica, apparece em plena evidencia da evolução, recebendo dos espiritos anteriores idéas philosophicas desencontradas e mal definidas, que rumaram ao devaneio poetico, desenhando-se télas que illudiam o alvoroço de então, em concepções enquadradas em moldes duvidosos, pretendendo alguns resolverem "o principio criador", pela agua, fogo e cáos. Então, **Pythagoras** parte do principio — "immaterial ou materia", hypothese que pretendia fraccionar a materia em partes infinitesimaes e immutaveis. E já era um passo para o futuro de hoje, em pleno reinado do milagre e as falas de espiritos de além tumulo ou que habitam em outros mundos; **Empedocles**, recebera o fio da meada que lhe fôra entregue por **Pythagoras**, com relação ao movimento dos principios "immateriaes", operando milagres que se manifestavam nas curvas que fazia; **Anaxagoras**, estabelece — "immutabilidade do universo", assegurando que a terra fôra arrojada ao centro do mundo por um movimento envolvente, sem contudo provarnos quaes os elementos — desse "torvelinho", entretanto, Pericles, Euripedes e Socrates receberam lições desse principio absolutamente discutivel e seguramente discutido; **Diogenes**, acredita que a **"materia"** é o principio unico, rejeitando a pluralidade dos elementos; **Arcleláo**, em aceitando o principio estabelecido por Anaxagoras, declara que não ha differença entre materia e substancia; **Democrito**, colloca-se decidido materialista em meio da homogeneidade de todos os corpos; **Pythagoras** estabelece a critica philosophica ou "philosophia do espirito" como entende o autor deste "Compendio da Historia da Philosophia", professor Pedro Landazuri.

Penso, se me não engano, que deante de rumos tão diversos, quão duvidosos, pelos quaes ha atravessado a synthese dos conhecimentos que é a Philosophia, Protagoras, em abrindo a estrada de uma ampla dissertação literaria em torno de novas interpretações philosophicas, criará a liberdade theologica, alicerçada por Socrates e Platão, movimentando o pensamento ao rumo das divergencias entre o "objectivo e subjectivo", favorecendo assim ao artista, esgrimar-se nos vôos da linguagem, através do estylo, da fórma, do conceito e da eloquencia, que compõem os annaes da philosophia historica. Dest'arte, abre Protagoras caminho a dialectica e á rhetorica, preparando a anarchia intellectual, mais tarde desenvolvida pelos espiritos de Socrates e Platão, aquelle, firmando-se no scepticismo de Protagoras, e este, petrificando-se no vôo da idéa como o typo eterno das coisas.

GERSON TAVARES.

(Continúa).

O LEGITIMO LEITE DE MAGNESIA tem a marca de GRANADO

GRANADO & CA. RUA 1° DE MARÇO 14

Não se deixem illudir pelos similares.

A inauguração da linha aerea da "Panair"

A CHEGADA DA PRIMEIRA MALA AEREA NORTE-AMERICANA

Depois de uma interrupção de dois mezes, será, emfim, restabelecido o serviço postal aereo da "Panair", que tomou conta da antiga linha da Nyrba melhorando-a pela ligação com as já existentes da Pan American Airways System, que hoje envolve na sua rêde quasi todos os paizes das tres Americas.

Ao que annuncia a Panair do Brasil, S. A., deverá chegar hoje á tarde, o primeiro avião procedente dos Estados Unidos, com escalas pelas Antilhas, Guyanas e os principaes portos do Norte do Brasil. Na proxima terça-feira, pela manhã, partirá de regresso, levando malas postaes para as mesmas escalas.

O Norte do Brasil, acostumado já a utilizar o correio aereo com toda a regularidade, sentia ultimamente a falta deste moderno meio de communicações. Com a interrupção do serviço da Panair, o Ceará, o Maranhão e o Pará ficaram sem aviões commerciaes. Bahia, Maceió, Recife e Natal contavam ainda com a Aéropostale, já que a linha do Syndicato Condor tambem fôra interrompida temporariamente.

Agora, porém, com a re-inauguração do serviço Painar, ficam todos os Estados do Norte novamente em ligação postal rapida com a capital do paiz.

A nota interessante de hoje é que o avião da Panair traz a primeira mala postal aerea norte-americana para o Brasil. Ate agora, por falta de um contrato com a direcção dos Correios dos Estados Unidos, os aviões da Nyrba levavam correspondencia para a grande Republica do Norte mas na viagem de regresso nada traziam. Está, pois de parabens, o intercambio commercial entre o Brasil e os Estados Unidos, pela facilidade que terá no desenvolvimento da sua actividade.

EMBAIXADOR VITTORIO FERRUTI

O DIPLOMATA ITALIANO SEGUE AMANHA EM VISITA OFFICIAL AO ESTADO DE S. PAULO

O cav. Vittorio Ferruti, embaixador de sua majestade o rei da Italia, junto ao governo brasileiro, seguirá, amanhã, pelo trem "Cruzeiro do Sul", para S. Paulo, em visita official ao grande Estado do Sul.

S. ex. será acompanhado pela sua exma. esposa e pelo dr. José Roberto de Macedo Soares, secretario de legação, que representará o Ministerio do Exterior.

A recepção do cav. Vittorio Ferruti foi organizada pela secretaria do Interior de S. Paulo e pelo consulado geral naquelle Estado.

Uma commissão de senhoras paulistas fará grande manifestação á exma. esposa do sr. embaixador italiano.

O director da Recebedoria, no Cattete

No palacio do Cattete esteve, hontem, o sr. J. de Rezende Silva, que foi agradecer ao chefe do governo provisorio da Republica a assignatura do decreto de sua nomeação para o cargo de director da Recebedoria do Distri-

SABONETE DORLY

PREÇO POR PREÇO - É O MELHOR!

NAS PERFUMARIAS LOPES - RIO E S. PAULO - CAZAUX - CASA BAZIN E OUTRAS

O PROBLEMA DA SAUDE

Considerações opportunas

Data venia, transcrevemos da "Gazeta de Alegre", de 23 do corrente, o interessante artigo firmado pelo dr. Alvaro Murce, conceituado clinico naquella cidade espiritosantense, onde exerce com invulgar destaque, o cargo de director do Posto de Prophylaxia contra a lepra e doenças venereas, ali installado:

"O Brasil acaba de passar por um dos momentos de forte emoção de sua historia.

O movimento transformador que se operou no curto lapso de vinte e um dias é, talvez, sem precedentes — pela sua cohesão, pela sua simultaneidade, pela sua força incoercivel. Não houve como conter a onda: os factos se precipitaram obedecendo ás disposições de um determinismo inflexivel, esmagador.

E a victoria foi proclamada por todos os cantos do nosso vasto rincão.

Não ha duvida que uma rajada de vida nova sopra o Brasil. E se o momento é de "olhos abertos", fitos, bem fitos na Patria, alguns dos seus problemas de maior vitalidade não devem ser esquecidos.

A renovação politica e administrativa tem sido cuidadosamente estudada e vae-se operando aos primeiros actos dos compatriotas que nos governam. Com muita insistencia fala-se em ordem, justiça, moralização, economias, etc.

Entretanto, de todos esses problemas, um, de não menos relevancia, deve ser bem presente ao espirito de cada brasileiro: o problema da saude. A saude sim, desses 40 milhões de habitantes, de que uma grande parcella moureja esquecida e ignorada pela vastidão do nosso interior.

A saude é o problema vital por excellencia. Sem saude, nada feito.

O que se observa no Brasil é contristador; chegamos a esta inversão de coisas: o habitante da cidade, sujeito ás mil e uma contingencias da vida intensa, em ambientes saturados, ás vezes irrespiraveis, muitas vezes mal alimentado e mal dormido, goza relativamente mais saude que o habitante do campo, que faz vida ao ar livre, alimentação sadia, dorme a horas certas, etc.

O que vemos no trabalhador rural? Faces pallidas, côr de cêra, olhares sem brilho, attitudes de vencido. A iniciativa morre nestes infelizes, o trabalho para elles é um pesado e oneroso fardo (quando trabalham!), a indolencia inevitavel.

A verminose parece que quer devorar o trabalhador do campo e, pode-se dizer, não ha zona que lhe escape á devastação.

Depois da verminose, tão generalizada, que dizer da syphilis, da lepra e do paludismo? A' primeira, como mal universal, por excellencia, pagamos naturalmente o nosso tributo. E é preciso notar que o mal não é só dos grandes centros; ha cidades do interior, pequenas mesmo, que são verdadeiros fócos de irradiação.

A lepra, essa tem agido insidiosamente. Doença das mais antigas, conhece bem o "métier", parece que usa de artimanhas para se infiltrar melhor; incubação longa, fraca contagiosidade, inicio confuso, etc. O que é facto é que, por muito tempo quasi passou despercebida, entre nós.

Entretanto, é preciso meditar que, se não vamos ao ponto de nos considerar paiz de endemia leprosa, **o mal já é bem mais extenso do que se pensa**, que os doentes de lepra já attingiram a um numero merecedor de attenção. Investigações recentes o provam; alguns Estados do norte, o sul de Minas e o norte de São Paulo já pagam pesadissimos tributos.

Para o E. Santo, estatisticas ainda incompletas do anno passado accusaram um numero de 130.

Quanto ao paludismo, este assesta antes em regiões, não se podendo considerar mal tão generalizado. Entretanto, que de zonas ferteis sacrificadas por essa pertinaz endemia! Haja visto, para só citar exemplos correntes, a extensa baixada do E. do Rio e a zona do Rio Doce, no nosso Estado. Quantos brasileiros sacrificados porque tiveram a temeridade de investir contra essas regiões!

Não é nosso intuito alarmar. Simplesmente é preciso encarar a realidade para pensar no mal e remediar o mal.

A phrase do grande mestre Miguel Pereira, de que o "Brasil é um vasto hospital", nestes assumptos não póde ser omittida e ecoou, por algum tempo e para muitos, como uma dessas expansões irreflectidas e eivadas de pessimismo.

Não o é. E' uma tentativa para encarar, de frente, a verdade; é um brado de alarme dado em boa hora.

Um paiz não é só extensão territorial, é um conjunto de homens. Cada homem é uma força viva, é uma unidade de energia que não produz só para si mas para o bem collectivo. Assegurar a vitalidade dessa unidade vivva é assegurar a estabilidade do todo.

São coisas sabidas, mas que não é demais ter presente.

A obra de reconstrucção, pois, se não começar por ahi, por ahi tambem não deve acabar.

Ousamos avançar que é mesmo tarefa inicial.

Alguma coisa já tem sido tentada, realizada e conseguida até aqui, indubitavelmente. Mas, muito ha ainda a caminhar.

A justiça manda reconhecer que o Governo Provisorio da Republica acaba de dar um grande passo com a criação de um ministerio só para cuidar dos problemas da educação e da saude. A' frente do Departamento de Saude Publica, por sua vez, collocou uma figura de apostolo nos problemas de saneamento do Brasil. Em abono deste — o dr. Belizario Penna — bastaria apenas dizer que foi o iniciador dos serviços de saneamento rural.

Se aquella repartição criada, souber concretizar na pratica a sua alta finalidade e ahi encontrar a boa vontade de cada brasileiro, não resta duvida que novos horizontes se abrem.

Esperemos confiantes.

DR. ALVARO MURCE"

Actos do governo provisorio

DECRETOS NA PASTA DA GUERRA

O sr. dr. Getulio Vargas, chefe do Governo Provisorio da Republica assignou os seguintes decreto na pasta da Guerra:

Nomeando commandante do sector do sector léste do 1° districto de artilharia de costa, o tenente coronel Democrito Barbosa.

Classificando na engenharia, o tenente-coronel Luiz Gonzaga Borges Fortes, no 1° batalhão na Villa Militar.

Mandando reverter á actividade na infantaria, o tenente-coronel Manoel Rabello, o capitão João de Deus Canabarro Cunha, e primeiros tenentes Alcindo Nunes Pereira e José Carlos Campos Christo.

Promovendo no quadro de infantaria da segunda classe da reserva do Exercito de 1ª linha para servir na primeira região militar, a 1° tenente, o segundo Irineu Gonçalves Pinto.

Concedendo reforma ao cabo Claro Camargo, do contingente da Carta Geral do Brasil.

Declarando que a nomeação de segundo tenente de reservista Guilherme Manos foi no quadro da arma de infantaria de segunda classe da reserva do Exercito de 1ª linha, para servir na primeira região militar.

Nomeando segundos tenentes da segunda classe da reserva de primeira linha do Exercito: no quadro de artilharia, para servir na primeira região milita, o reservista Emilio de Souza Pereira; no quadro de infantaria, para a mesma região, os reservistas David Xavier de Azambuja, Arlindo Teixeira, Rubens Moreira Torres, Fernando Augusto Pereira, Waldemar Cordeiro Kitzinger e Luiz Nogueira da Gama Filho; do quadro de artilharia, ainda para a 1ª região, os reservistas Plinio Reis de Cantanheda Almeida, Georges Nicolas Paternot, Jorge de Araujo Martins, Decio Saverio Oddone, Frederico José de Souza Rangel e Othon Nogueira; e ainda no quadro de infantaria para servir na 1ª região militar, o sargento ajudante reservista Valentim Amaral.

Demittindo, por abandono de emprego, Pedro Celestino da Hora, de servente de segunda classe do Arsenal de Guerra desta capital.

Concedendo exoneração a Manoel Gonzaga da Silva, de servente de 2ª classe da Fabrica de Cartuchos e Artefactos de Guerra.

Nomeando: na Fabrica de Polvora sem Fumaça, operario de 4ª classe, o de quinta Sebastião Lima, por antiguidade; para servente da Escola de Applicação do Serviço de Veterinaria do Exercito, o servente da Directoria Geral do Tiro de Guerra, Carlos Marciano; para servente da Directoria do Tiro de Guerra, o servente da Escola de Applicação do Serviço de Veterinaria do Exercito, Alfredo Celestino de Barros.

Nomeando: na Fabrica de Cartuchos e Artefactos de Guerra — almoxarife, Tito Vigoberto de Mattos Vanique; continuo, por antiguidade, o servente de 1ª classe Arlindo José Domingues; servente de 1ª classe, por merecimento o de segunda [illegible]; servente de 2ª classe, o reservista Arthur Ferreira de Souza; e [illegible] de Guerra do Rio de Janeiro — Cerlino José da Silva, operario de 3ª classe; e operarios de 5ª classe Carlos Gonçalves de Souza, Joaquim Alves de Moraes, Hermes Narciso Lopes, João Neves de Lima, José de Aquino Ribeiro Sobrinho, Christovão Luiz Pacheco, Aguinaldo Vieira dos Santos, Nero da Costa, Venino dos Santos Leal, Aureo de Oliveira Brandão.

Greve geral dos trabalhadores uruguayos

O MOVIMENTO SERA' POR TEMPO INDETERMINADO

MONTEVIDÉO, 29 (Havas) — Declarou-se, esta manhã, a parede geral dos trabalhadores.

Os jornaes não circularam.

A EXTENSÃO DO MOVIMENTO

MONTEVIDÉO, 29 (Havas) — A Federação Operaria declarou a gréve geral de todas as associações filiadas, por tempo indeterminado. O movimento será iniciado hoje. A gréve conta com a adhesão dos chauffeurs e do syndicato da União automobilistica.

Foi convidar o presidente Getulio Vargas para o seu recital

Esteve, hontem, no palacio do Cattete, acompanhada de sua genitora, a sra. Antonia Muniz Bastos, a menina Yvonne Bastos, joven pianista, afim de convidar o chefe do governo provisorio da Republica para assistir ao recital de piano, que, em beneficio dos orphãos da revolução e em homenagem ao capitão Juarez Tavora, realizará, na proxima quarta-feira, no Instituto Nacional de Musica.

A revolução em Ouro Fino

BREVE RESENHA DOS ACONTECIMENTOS

As insistentes ordens de attenção, enviadas de Bello Horizonte, para a estação radiotelegraphica desta cidade, a partir das 16 horas, do dia 3 de outubro, deixavam transparecer qualquer coisa de anormal na capital mineira.

O radiotelegraphista Corrêa, no apparelho, conseguiu captar um ou outro despacho, cujos dizeres iam esclarecendo a situação.

Entretanto, foram decorrendo as horas, sem que viesse uma noticia definitiva.

Cerca de 24 horas, foi recebido um despacho do presidente Olegario Maciel, communicando officialmente, o inicio da Revolução. Esse radiogramma foi amplamente divulgado. Eil-o: "Bello Horizonte, 3 — Os desmandos do governo da Republica levaram o paiz a uma insurreição geral, combinada para hoje, ás dezesete horas, nos diversos Estados de norte a sul do paiz. Neste momento já tivemos noticia que a guarnição federal do Rio Grande do Sul se rendeu depois de pequena resistencia, sendo preso o general commandante. Nesta capital foram presos o commandante do XII Regimento e diversos officiaes, estando o quartel federal cercado por força muito superior da policia, estando-lhe marcado o prazo para rendição, afim de evitar effusão de sangue.

O governo confia na collaboração das autoridades para manter a ordem e a normalidade desse municipio, afim de dispensar os soldados de policia, cuja concentração é conveniente, para futuras eventualidades. Saudações. — Olegario Dias Maciel, presidente do Estado; Christiano Monteiro Machado, secretario do Interior; José Carneiro de Rezende, secretario das Finanças; Alaor Prata Soares, secretario da Agricultura; Levindo Eduardo Coelho, secretario da Educação e Saude Publica."

O movimento, na cidade, desde ás primeiras horas do dia 4 de outubro, era intenso.

Todos ansiosos por informações e esclarecimentos, saiam á rua e para lá vão varias demonstrações revolucionarias foram feitas pela mocidade ourofinense. Os dirigentes locaes, tomaram, immediatamente, de accordo com o major Wanderlin Paschoal todas as providencias no sentido de reunir e encontrar as forças dos destacamentos dos municipios vizinhos. O major Wanderlin conseguiu um effectivo de 93 praças, além de muitos civis que se promptificaram a auxiliar as forças revolucionarias, offerecimento este não acceito por falta absoluta de armas e munições.

O primeiro cuidado do commandante foi atacar o 8.º Regimento de Pouso Alegre, cuja rendição constituia uma grande victoria e permittia a ligação com as forças revolucionarias que se achavam sob o commando do major Lemos, na parte do rio Sapucahy.

Esse episodio foi descripto, pela "Semana Religiosa", de 1.º de novembro. Desse relato extrahimos os seguintes trechos que esclarecem o motivo por que não foi atacado o 8.º Regimento:

Apenas chegados, o sr. bispo fez ver ao commandante do 8.º Regimento e mais officiaes presentes que não havia motivo algum para conservar no quartel aquelles senhores, cuja actuação era apenas no sentido de acalmar o povo naquelle momento delicado. Surgiu então a idéa de ir o sr. bispo ao encontro das forças mineiras, para tentar evitar o ataque projectado. Emquanto isso, as pessoas detidas esperariam no quartel. Effectivamente, levando uma bandeira branca improvisada, partiu o sr. bispo primeiro para os lados da Vendinha, até quasi o bairro dos Anhumas; não tendo, porém, encontrado soldados mineiros, resolveu seguir para o lado opposto até o acampamento do major João Lemos da Silva, junto á ponte do Sapucahy. Acolhido, attenciosamente, fez ver s. ex. o grande prejuizo que traria á população o ataque ao quartel, visto estar o Regimento disposto a reagir, utilizando os seus canhões, com sacrificio de muitas vidas e grande estrago da cidade. Fez ver ainda s. ex. a situação em que ficariam as pessoas detidas no quartel, se o commandante do 8.º regimento não lhes désse liberdade antes do combate. O commandante das forças mineiras se mostrou disposto a suspender o ataque, se o Regimento por sua vez não os atacasse e désse liberdade aos detidos e prisioneiros, entre estes o major Wanderlin, commandante das forças estacionadas do lado de O. Fino, o qual fôra capturado naquelle dia. As forças mineiras recuariam nesse caso para Porto Sapucahy, de um lado, e Borda da Matta, do outro. Terminara o sr. Bispo as combinações, quando chegaram ao acampamento o sr. cel. Eduardo do Amaral e dr. Drauzio de Alcantara. A demora do regresso do sr. bispo, motivou a ida daquelles senhores, de accordo com o commandante do Regimento, pois urgia resolver a situação angustiosa em que todos se achavam.

Ao voltar da ponte do Sapucahy por permissão do commandante do Regimento e independente de ser firmado o accordo em negociação, o sr. coronel Eduardo poude ficar já em sua residencia. — A proposta do major Lemos foi aceita, de modo que o sr. Bispo teve a satisfação de levar pessoalmente até o acampamento mineiro o major Wanderlin, que foi acompanhado pelo sr. dr. Drauzio de Alcantara.

Em virtude da iniciabilidade do plano de atacar o 8.º Regimento, as poucas praças do major Wanderlin voltaram para esta cidade.

O dr. Bueno Brandão Filho que regressára do Rio, no dia 5, secundado pelo sr. dr. Francisco Bueno Brandão, Celso Bueno Brandão o presidente da Camara Armando S. Lemos, delegado de policia e muitas outras pessoas, e em harmonia com o major Wanderlin, procurou obstar a que as forças paulistas que já se achavam nas fronteiras. As trincheiras foram primorosamente feitas, provocando admiração dos entendidos no assumpto.

As noticias sobre o effectivo das forças paulistas começaram a inquietar a nossa população. As nossas forças, sem ligação com as do major Lemos, eram em numero reduzido e, com 1.500 tiros apenas por se considerada sem munição.

EVITANDO UMA CARNIFICINA

O dr. Francisco Bueno Brandão, presentindo um ataque a sua residencia, onde se achava installado o Radio, transportou o apparelho para Sta. Rita

O ex-senador Bueno Brandão, uma das grandes figuras do scenario politico brasileiro

de Caldas, para onde seguiram o radio-telegraphista Corrêa e outras pessoas, sendo afinal installado definitivamente em Soledade, onde continuou a prestar os melhores serviços á revolução sempre dirigido pelo telegraphista Corrêa.

O dr. Bueno Brandão Filho, comprehendendo que não podia de forma alguma, interceptar a entrada das forças paulistas, e desejando evitar um combate dentro da cidade, suggeriu ao commandante a conveniencia de se retirar para Santa Rita do Sapucahy juntando-se ás forças do major Lemos, aproveitando a unica opportunidade que lhe restava. Sabendo tambem, que seria inevitavelmente preso pelas forças, e accedendo ao conselho de amigos, retirou-se da cidade.

A ENTRADA DAS FORÇAS PAULISTAS

A entrada das forças paulistas verificou-se, na noite de quinta-feira, 9 de outubro.

Aproveitando esse facto, os ex-chefes da construcção José Jesulino de Carvalho e Mario Serra fizeram, tambem, a sua entrada.

Assignado por elles, circulou um boletim, cujo dizeres evidenciavam, claramente, os tristes, lutuosos e negros dias que esperavam a pobre familia ourofinense.

A mensagem nefanda desses cidadãos provocou a mais franca e aberta repulsa, pela linguagem soez que vinha injuriar uma nobilissima familia ourofinense — a do senador Bueno Brandão.

Embora recebendo em cheio o desprezo da população e do proprio commandante das forças, taes elementos assenhoriaram-se da cidade. Para dar as ultimas ordens aqui esteve, nessa occasião, Juarez Lopes, "digno" ex-deputado da fraude.

Foram tomadas a estação da R. S. M., a estação telephonica, o quartel da Policia, grupo Escolar, Escola Normal, etc.

Na cadeia publica, foram os concentristas recebidos pelo dr. Hermillo Muniz, promotor da justiça da Camara, que em palavras candentes, fez evacuar o edificio.

DIAS DE TERROR

Estava iniciado o mais nefando feriado da historia politica de Ouro Fino. Desvairado, sedento de odio e de vingança, um grupo, chefiado por J. J. de Carvalho e Mario Serra, iniciou a pratica de todas as violencias. Os seus primeiros actos foram a demonstração de que "nunca" poderiam taes elementos dirigir o povo de Ouro Fino, acostumado a uma politica elevada, que é a do senador Bueno Brandão. Não ha ninguem que não tenha palavras de reprovação pela attitude feroz dos prestistas. Em poucos dias, conseguiram implantar um regimen só admissivel entre os escravos mais humildes.

Elementos heterogeneos, legalistas improvizados, constituiram-se em perseguidores do povo. Conhecidos como são por todos os ourofinenses, a impafia desses homens feria como chicotadas.

Se, em tempos normaes, muitos delles constituiram uma afronta á sociedade, imagine-se então, no tempo de sua soberania

O prestismo em Ouro Fino era constituido de elementos indesejaveis.

Ninguem poderá descrever a situação de uma cidade, cujas ruas desertas, mais se pareciam com um cemiterio.

O REDACTOR DE "A GAZETA DE OURO FINO", NA POLICIA

Impossibilitado, por varios motivos, de se retirar immediatamente da cidade, foi o sr. Querino Casasanta, redactor da "Gazeta de Ouro Fino" e director da Escola Normal, convidado a comparecer á delegacia de Policia.

Vigiadas todas as saidas da cidade, não lhe foi possivel evitar a vergonha de comparecer ao quartel.

Lá chegando, encontrou um ambiente aterrador, criado pela presença de numerosos bate-páos, de fuzil em punho e dos membros da concentração, cheios de "autoridade".

Introduzido num cubiculo, no interior do edificio, compareceu o "governador civil" que, em resumo, armou o seguinte dilemma: ou seguir preso para S. Paulo, donde, como declarou, talvez não viesse mais, ou redigir a "Gazeta" conforme a orientação do partido prestista. O nome do sr. Bueno Brandão FFilho sairia do cabeçalho do jornal. A situação era penosa e a resposta devia ser dada immediatamente.

A chegada, porém, do delegado de policia, derivou a questão para outro plano, sendo dada ao redactor da "Gazeta" um prazo até o dia seguinte.

Vigiado pela solicitude dos "chefes" num aperto formidavel, o redactor da "GGazeta" fez vehicular a noticia de que faria o jornal. E, a 1 hora do dia 17, teve o grande prazer de se retirar desta cidade, em companhia de bons e leaes amigos. Cumpriu o seu dever, permanecendo ao lado dos eminentes chefes de Ouro Fino.

OS AMIGOS FIEIS

Não obstante os dias de dôr e de oppressão que se seguiram, a totalidade do povo ourofinense se manteve altivamente ao lado dos verdadeiros chefes ourofinenses.

Com raras excepções, todos se mostraram dignos de Ouro Fino, ou fugindo para os municipios vizinhos ou protestando de outras maneiras contra os homens da concentração.

O senador Bueno Brandão e o dr. Bueno Brandão Filho poderam aquilatar, nesses 15 dias da dominação concentrista, os verdadeiros amigos de sua politica.

A NOSSA VICTORIA

O ambiente da cidade, no dia 24, ainda era muito carregado. A população completamente sem noticias verdadeiras, estava aterrada.

A' tarde foi-se notando um nervosismo muito accentuado nos arraiaes inimigos. Graves acontecimentos estavam se effectuando. Afinal, ás 20 horas, foi conhecida a nossa victoria.

A população, immediatamente, começou em suas incontidas expansões. Senhoras e cavalheiros, toda a cidade emfim celebrou, durante a noite toda, a estupenda victoria, em ruidosas manifestações e passeatas. Ninguem dormia naquella noite memoravel.

A FUGA DOS CONCENTRISTAS

Requisitados automoveis e caminhões, os concentristas, acompanhados dos "bate-páus" fugiram para o Estado de S. Paulo.

Com esse facto, volta a tranquillidade da familia ourofinense. Até agora todos se recordam com horror dos tristes dias de seu memoravel reinado na terra do senador Bueno Brandão.

O REGRESSO DO DR. BUENO BRANDÃO FILHO

Terminada a revolução regressaram a Ouro Fino, o dr. Bueno Brandão Filho, seus irmãos Celso e Francisco e as demais pessoas que os acompanharam tendo permanecido durante todo o periodo de sua ausencia ao lado das forças mineiras sob o commando do major Lemos em operações naquella parte do sul de Minas.

Foram-lhes prestadas, pelo povo da cidade e do municipio, ruidosas manifestações de solidariedade. A sua ausencia, durante 15 dias, da direcção politica de Ouro Fino veiu firmar a convicção geral de que o seu prestigio é, hoje, absoluto.

A familia ourofinense, com o regresso de seus eminentes e queridos chefes, voltou emfim á paz e á tranquillidade.

VICTORIOSA

A Loteria Nossa Senhora Apparecida

(Matto Grosso)

Na extracção de 19 do corrente, contemplou com 20 contos o bilhete n. 1249 vendido e pago em São Paulo aos srs. Walfredo de Souza, funccionario publico, 3|5 e 2|5 ao sr. Manoel Antonio Sampaio Junior, viajante commercial de nossa praça.

SEM COMMENTARIOS

A LOTERIA NOSSA SENHORA APPARECIDA extrair-se-á todas as quartas-feiras, ás 15 horas, em Cuyabá, Bosque Municipal n. 3 (Matto Grosso) com a presença do fiscal do Thesouro Estadual, tendo em deposito no dito Thesouro 100 contos para pagamento de seus premios.

No proximo dia 3 extrair-se-á 20 contos por 5$000, bilhete inteiro, fracções 1$000, jogando apenas 20 milhares.

A' venda em todas as casas lotericas.

HABILITEM-SE

Vão servir na commissão de syndicancia da Central do Brasil

O dr. José Americo, ministro da Viação, determinou que sejam postos á disposição da Commissão de Syndicancia da Estrada de Ferro Central do Brasil, sem prejuizo de seus vencimentos, os funccionarios da Inspectoria Federal de Obras Contra as Seccas, Fernando Cruz Carvalho e Naylor Bastos Villa Boas

Licenças na Viação

Foram licenciados, pelo ministro da Viação, os funccionarios Luis Franco de Mendonça e Olga Torres Borges, ambos da Estrada de Ferro Central do Brasil

REGISTRO FUNEBRE

Em sua residencia á rua 24 de Maio, 116, falleceu hontem, a senhora d. Amelia de Carvalho, figura muito estimada da nossa sociedade, e mãe do conhecido "player" Oswaldinho, do America F. C.

O sepultamento da inditosa senhora será realizado hoje, ás 11 horas da manhã.

BRINQUEDOS TECHNICOS

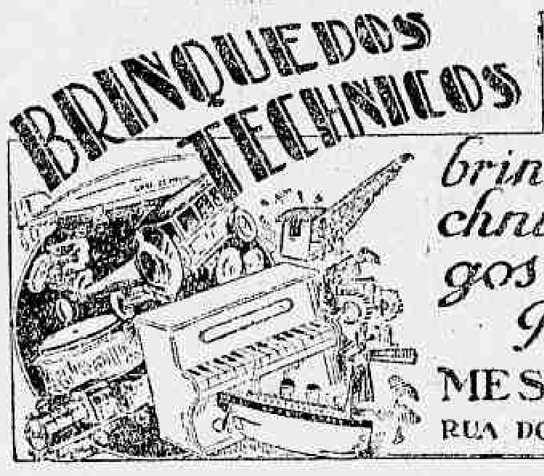

Acabamos de receber brinquedos technicos e artigos de sports. Procurem no MESTRE E BLATGÉ RUA DO PASSEIO, 48-54 — RIO

Pela paz da Nação Brasileira

A missa campal, de hoje, na praia do Russell

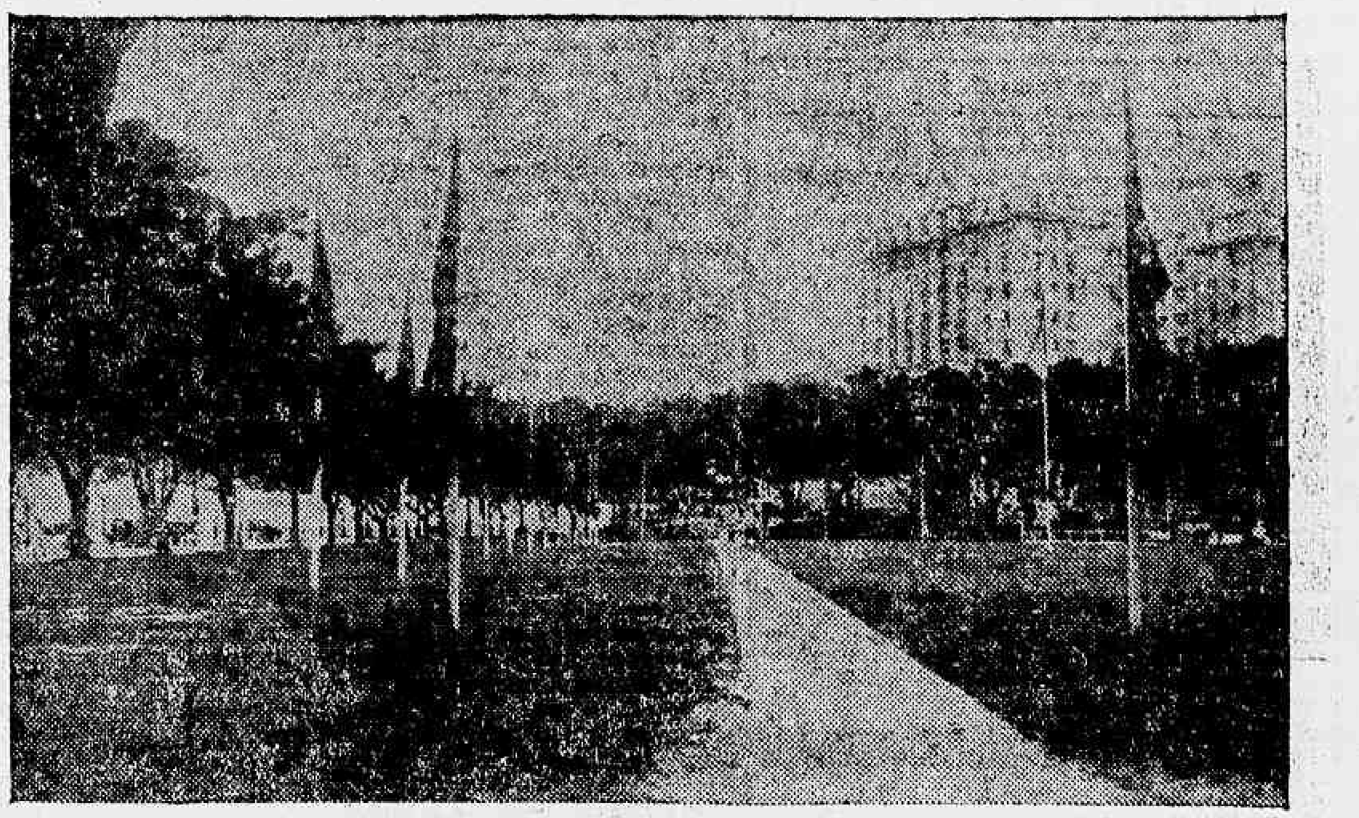

O campo da Praia do Russell, onde se realiza a missa de hoje

A alma catholica do nosso povo vibrará, hoje, num movimento intenso de fé e de patriotismo. A missa campal, que se effectuará ás 9 horas da manhã, na praia do Russell e que será celebrada por S. E. o Cardeal d. Sebastião Leme, constituirá uma empolgante cerimonia civico-religiosa e durante a qual milhares de preces se erguerão á Deus, pela paz e pela tranquillidade da familia brasileira.

Dará, assim, o nosso povo, mais uma solenne affirmação de suas convicções religiosas — nesse cerimonial christão, que ha quatro seculos se vem realizando no Brasil.

O acto será assistido pelas altas autoridades da nação, representações das forças de terra e mar, tropas revolucionarias e associações religiosas.

No conhecido recanto da avenida Beira Mar, foi erguido um bello altar, achando-se o local fartamente ornamentado.

ORDEM 3ª DE N. S. DO CARMO DA LAPA

Os Irmãos Terceiros, comparecerão de fita e medalha, ás 8.30 horas, no Convento do Carmo, afim de, incorporados ás outras associações religiosas, assistirem á missa campal.

CONVITE AOS SOCIOS DAS LIGAS CATHOLICAS

Amigos: Sob a presidencia de sua eminencia o senhor cardeal d. Sebastião Leme, reuniram-se os directores de todas as Ligas Catholicas J. N. J. da Capital Federal, no dia 25 do corrente, no palacio São Joaquim. Foi deliberado mandar um convite aos socios de todas as Ligas para assistirem á missa campal que será celebrada por sua eminencia, em acção de graças pela pacificação do Brasil, na praia do Russell, ás 9 horas de hoje. Confiamos, pois, na disciplina das nossas Ligas e contamos com o comparecimento de todos os socios sem excepção. Salve Brasil!!! — (a.) Padre João Baptista Smits C. S. S. R. director geral.

LIGA CATHOLICA DE COPACABANA

Os socios desta Liga reunir-se-ão ao seu estandarte, ás 8 horas, na rua Benjamin Constant, para dahi seguirem incorporados ás outras Ligas.

INCENDIO A BORDO DO "DOX"!

A AZA ESQUERDA DO COLOSSAL HYDRO-AVIÃO FICOU COMPLETAMENTE DESTRUIDA

PARIS, 29 (Havas). — Um despacho de ultima hora annuncia que a bordo do hydro-avião "Dox", amarado no porto de Lisboa, se manifestou subito incendio. Faltam pormenores.

PORMENORES DO SINISTRO

LISBOA, 29 (Havas). — O incendio a bordo do hydro-avião "Dox" manifestou-se quando se carregavam as baterias do motor auxiliar. O fogo communicou-se logo á parte superior da aza esquerda, que ficou completamente destruida.

As chammas foram rapidamente extinctas graças á presteza com que agiu o pessoal de bordo, auxiliado pelo Centro de Aviação Maritima.

Os damnos soffridos pela aeronave reclamam varias semanas de reparos. Os prejuizos são elevados.

Tentou suicidar-se golpeando os pulsos

O typographo Henrique Leon Eobon, francez, casado, de 77 annos, residente, á rua Marechal Deodoro n. 17, hontem, na casa n. 177, do campo de S. Christovão, tentou contra a existencia, golpeando os pulsos com uma navalha.

O tresloucado que foi levado a esse gesto por desgostos intimos, foi soccorrido pela Assistencia e em estado grave internado no Hospital de Prompto Soccorro.

A policia do 10º districto tomou conhecimento do facto.

Uma reclamação dos operarios da Fabrica de Tecidos Carioca

PERSEGUIÇÕES MOVIDAS PELA GERENCIA CONTRA OS OPERARIOS

Recebemos, dos operarios da Fabrica de Tecidos Carioca, pertencente á Companhia America Fabril, um memorial de protesto contra as medidas violentas da sua gerencia, movidas contra elles, sem razão. Allegam os referidos operarios, entre outras coisas, o seguinte:

"Reconhecendo-se ella (a gerencia) em situação difficil com o novo Governo pelo grande apoio que prestou ao governo passado, com os conhecidos comicios pró-Julio Prestes-Vital Soares, quer agora desapertar para a esquerda: atirar a culpa daquella sua attitude para seus operarios.

Requereu força armada para garantia de seu estabelecimento, fazendo parecer que seus operarios eram elementos perturbardores...

Mas com isso o que ella deseja naturalmente é poder agir livremente, explorando-os e ameaçando-os de perda de machina por faltas insignificantes."

Tambem os alugueis das casas augmentaram cem por cento, "em plena crise para os seus operarios, por falta de material e reducção de dias, na semana."

Aguardem os operarios que se installe o Ministerio do Trabalho, porque tudo isso será resolvido.

A CASA DO FORTE DE COPACABANA

A BRILHANTISSIMA FESTA DE HONTEM

Dois aspectos da solennidade de hontem na Casa do Forte de Copacabana

Com o maximo brilhantismo realizou-se, hontem, a festa organizada pelo capitão Chevalier, na rua Gonçalves Dias, 30, onde se encontra installada a "Casa do Forte de Copacabana", destinada a angariar donativos para o monumento dos grandes heróes de 1922.

O programma foi cumprido á risca, sendo inaugurada a galeria da Detenção, onde sob a guarda da querida "estrella" Eva Stachino ficaram encarceradas vinte interessantes artistas dos nossos theatros, numero este que despertou grande enthusiasmo entre a legião infindavel de admiradores das formosas detentas.

A senhora Eva Stachino excedeu-se em gentilezas para com os visitantes, tendo constituido um factor decisivo para o grande exito verificado na encantadora festa, exito este que tendo ultrapassado a expectativa, motivou a resolução do capitão Chevalier de continuar por mais alguns dias o funccionamento da "Casa do Forte".

Outros collaboradores preciosos teve hontem o capitão Chevalier.

Renato Murce, o querido cantor regional, animou o ambiente com nr. dos numeros do seu repertorio.

D'Assis, o conhecido caricaturista, deu a nota de arte com uma serie de suggestivos desenhos allusivos á festa.

Polar, o incansavel reclamista, encarregou-se de impedir o transito na rua Gonçalves Dias, tal a efficiencia da propaganda que fez.

E muitos outros.

Os leilões annunciados ficaram transferidos para o dia da festa do encerramento.

Não ha que deferir diz o ministro da Viação

Com referencia a um officio do presidente da Junta Governativa de Corado solicitando a nomeação para o cargo de director effectivo da Estrada de Ferro Noroeste do Brasil, do engenheiro Abelard Netto Amarante, o ministro da Viação declarou que o [illegible] deferido, visto ja ter sido provido o cargo em questão

"DIARIO CARIOCA"

• Director-Thesoureiro
SEBASTIÃO MENDES DE BRITO

Chefe da Redacção
VICTOR HUGO ARANHA

Gerente
J. B. MARTINS GUIMARÃES

30 DE NOVEMBRO DE 1930

EXPEDIENTE

Redacção, administração e officinas
PRAÇA TIRADENTES, 17

Endereço telegraphico: "DIARIO CARIOCA"

Telephones: Director — 2—3018. Gerente — 2—3023. Administração — 2—0824. Redacção — 2—1559. Officinas — 2—0824.

ASSIGNATURAS

Para o Brasil:		Estrangeiro:	
Anno	40$000	Anno	70$000
Semestre	20$000	Semestre . . .	35$000

Os talões de assignaturas são de côr amarella e da serie O.

Venda avulsa 100 réis — Interior, 200 reis

A secção de publicidade funcciona annexa á gerencia do "Diario Carioca", com quem os srs. annunciantes deverão tratar directamente, ou por intermedio de seus agentes e agencias autorizadas, toda a materia referente a publicações.

Toda a correspondencia com valores deve ser dirigida ao gerente do DIARIO CARIOCA

E' nosso cobrador o sr. Lourenço Amaral, unico autorizado a fazer recebimentos em nome do "Diario Carioca".

SUCCURSAL EM S. PAULO
Director: Paulo Duarte.
Rep. Commercial: Octavio Barbosa
Rua Conselheiro Chrispiniano, 74 — Ap. 17.
Phone, 2—2210 — Caixa, 3100.

AGENTE ESPECIAL NO ESTADO DE MINAS GERAES
Djalma Medeiros
Rua Cezario Alvim, 35 — JUIZ DE FO'RA

AGENCIAS DE ANNUNCIOS AUTORIZADAS

Ecletica, Agencia Will, Foregn Advertising, Empresa Americana de Publicidade, Agencia Tote Ltda. e Agencia Walter Thompson.

São nossos viajantes e autorizados a receber assignaturas e materia paga os srs.: Djalma Medeiros, Auguste Fernandes, José de Freitas, Arnaldo Telles de Menezes e Ladisláo De Honkis.

AS INJUSTIÇAS DA REVOLUÇÃO

Cabôclo do Nordeste, nascido no amago daquelle sertão abrazador, trago crepitante, no sangue e no espirito, a sacrosanta rebeldia contra todas as injustiças humanas. Além disso, sou um teimoso insolente. Teimo por tudo e contra tudo.

Raramente, encontro parceiros para as minhas opiniões. Acontece, porém, ter agora o prazer de constatar ser unanime o meu conceito no apreciar a acção dos procéres politicos nesta phase, chamada constructiva, da revolução. Todos os que me ouvem solidarizam-se com o meu ponto de vista. E esta solidariedade tanto mais me conforta, quanto traduz uma repulsa collectiva a injustiça com que vão sendo tratados alguns chefes da Alliança Liberal nos Estados do Norte. Todos os interventores, excepção do do Ceará, foram nomeados á completa revelia daquelles chefes, que nem sequer receberam a deferencia de uma consulta ou de uma communicação. Por mais que isto pareça incrivel é, entretanto, a verdade inconteste.

Em theoria o criterio adoptado para tal politica foi: mentalidade revolucionaria e divorcio absoluto do espirito de facções. Eram estas as credenciaes exigidas para o elevado cargo de interventor. Muito bem! Só applausos despertaria qualquer selecção de valores enquadrada nos moldes rigorosos daquellas exigencias. Tal não aconteceu. Infelizmente, porém, a pratica não confirmou a verdade theorica. A majestade daquelle criterio, erigido em dogma, falliu no descompassado do seu rythmo, na incongruencia de sua acção. Manoel Fernandes Tavora, Freitas Melro, Humberto d'Aréa Leão e Carlos de Lima Cavalcante, todos homens de comprovada idoneidade moral, mas chefes de partidos politicos, foram nomeados interventores. Mas, onde a fallencia do famigerado criterio se deu fragorosa foi no Maranhão, com o afastamento do partido do sr. Marcellino Machado, veterano de memoraveis campanhas civicas, politico honesto, operoso e intelligente, alliancista rubro, para se guindar ao poder o major Luzo Torres, acatado pelos seus dotes de intelligencia e caracter, incompativel, porém, com o actual regimen pela solidariedade politica que emprestou ao prestismo decaido, já nos ultimos momentos da sua agonia.

As tendencias reaccionarias do sr. Luzo Torres eram tão extremadas que elle chegou a remetter munição, pertencente ao 24º Batalhão de Caçadores, sob o seu commando, para a policia do Maranhão, facto que determinou sua prisão pela junta governativa revolucionaria dalli.

Se as directrizes supremas e moralizadoras da revolução consistem em destruir os nucleos alliancistas, seus genuinos orgãos geradores, para substituil-os pelos remanescentes do prestimo, então, choremos a nossa desdita e lamentemos as emoções festivas, plethoricas de jubilo patriotico, com que alviçareiramente festejámos a alvorada redemptora de 24 de outubro. Esperamos ainda que a injustiça do Maranhão seja reparada. Se tal não acontecer convenhamos, então, que a mentalidade revolucionaria, na embriaguez da victoria, despedaça o ventre que a gerára para fruir o diabolico prazer de contemplar as entranhas de onde saira. Queiram ou não queiram, a revolução é filha legitima da Alliança Liberal. Na construcção da obra revolucionaria que ora nos felicita, quatro columnas cyclopicas se agigantam: Antonio Prado, Assis Brasil, Antonio Carlos e João Pessôa. João Neves, Lindolfo Collor, Baptista Luzardo, Flores da Cunha, Pires Rebello, Macedo Soares, Assis Chateaubriand, Nereu Ramos, Oswaldo Aranha, Djalma Pinheiro Chagas, Odilon Braga, Juarez Tavora, Goes Monteiro, João Alberto e tantos outros foram as suas vigas formidaveis. O terremoto salutar que derrubou o prestismo foi o reflexo do espirito renovador que agita o mundo moderno, espirito que tão bem se incarnára no programma da Alliança Liberal. Ninguem negará, sem praticar grave injustiça, o papel decisivo e preponderante, na implantação do novo regimen, exercido pelas caravanas liberaes, flammulas ambulantes de civismo, espalhadas por todos os quadrantes da nacionalidade, a levarem a todos os corações patriotas o estimulo da fé nos altos destinos do Brasil.

Os erros, os crimes, o despudor e o caciquismo do governo deposto haviam-no incompatibilizado com a opinião publica do paiz inteiro. O povo investiu contra a bastilha do despotismo e a derrubára. As caravanas liberaes foram o estupim. A humilhação de Minas, o martyrio da Parahyba e o sacrificio do immortal João Pessôa foram os depositos de inflammaveis para a explosão victoriosa.

A revolução brasileira teve um caracter essencialmente civil. A nação levantou-se em massa para reivindicar os seus antigos florões de liberdade, de justiça e de moralidade administrativa. O Brasil se transformára numa immensa caserna. E quando a mentalidade revolucionaria chegou ao theatro dos acontecimentos, já encontrou nas linhas de frente das trincheiras, impavida e heroica, destemerosa e altiva, a mentalidade liberal e civil da nação.

Quando os exilados de 22 e 24 vieram para a arena trazer o seu preciosissimo concurso, já toparam pelos caminhos a esteira de sangue derramado pelos caravaneiros gloriosos nos reencontros sangrentos de Victoria, Natal, Curityba e Garanhu's. Se medirmos a curva ponderavel do sangue perdido pelas duas mentalidades vamos encontral-a quasi ao mesmo nivel. Mas a hora presente não permitte aferições. Acima das velleidades de predominio, da volupia pelo poder e das inconfessaveis ambições pessoaes, estão os interesses supremos do paiz. O Brasil está ás portas de um collapso economico e financeiro. Salvemol-o. E para isto basta que se execute, sem demora, o programma da Alliança Liberal.

MANDACARU' JUNIOR

TOPICOS DO "DIARIO"

O TEMPO

Previsões para o periodo de 18 horas de hontem ás 18 horas de hoje

Districto Federal e Nictheroy — Tempo instavel, continuando sujeito a chuvas e trovoadas. Temperatura: estavel á noite e em ascensão de dia (acima de 30°0 gráos) mormaço possivel. Ventos: variaveis, sujeitos a rajadas.

Estado do Rio de Janeiro — Tempo: instavel, continuando sujeito a chuvas e trovoadas. Temperatura: estavel á noite e em ascensão de dia (acima de 30°0 gráos); mormaço possivel.

Estados do Sul — Tempo: instavel com chuvas e trovoadas. Temperatura: em ascensão, entrando, porém, em declinio de dia no Rio Grande. Ventos: variaveis, rondando para sul, no Rio Grande, rajadas fortes possiveis.

NOTA — (TTT) — A's 14 horas e 45 minutos foi irradiado, pela estação do Arpoador, o seguinte aviso: A Directoria de Meteorologia do Rio de Janeiro, previne, confirmando os seus avisos anteriores que o litoral entre o Rio da Prata e S. Paulo está sujeito a ventos fortes.

Synopse do tempo occorrido no Districto Federal, de 14 horas de ante-hontem ás 14 horas de hontem

O tempo foi instavel em todo o periodo, isto é, com alternativas de tempo ameaçador com chuvas e trovoadas á noite e incerto e bom hoje. A temperatura foi estavel á noite e declinou ligeiramente de dia. As medias das temperaturas extremas observadas nos postos do Districto Federal foram: maxima 27°5 e minima: 19°4 e as temperaturas extremas verificadas no Observatorio Meteorologico da Avenida das Nações foram: maxima 25°8 e minima: 19°2, respectivamente, ás 11 horas e 40 minutos e 6 horas e 15 minutos. Os ventos foram variaveis com rajadas bastante frescas á tarde, attingindo a velocidade maxima a 16,5 por segundo, ás 15 horas e 10, de sul.

SERVIÇO ESPECIAL PARA O TRAJECTO RODOVIARIO RIO-S. PAULO

Previsões para o periodo de 18 horas de hontem as 18 horas de hoje

Tempo: instavel continuando sujeito a chuvas e trovoadas. Temperatura: estavel á noite e em ascensão de dia (acima de 30 gráos); mormaço possivel. Ventos: variaveis sujeitos a rajadas.

O "Diario Carioca"

O "Diario Carioca" circula, hoje, com dezeseis paginas, augmentando, assim, o numero costumado das suas edições. Apesar disso, não nos foi possivel attender a todas as publicações de nossos prezados annunciantes, para que não fosse prejudicado o noticiario do dia.

Entretanto, ao mesmo tempo que pedimos aos nossos clientes sinceras desculpas por essa falta imprevista, promettemos remedial-a, durante a semana que amanhã se inicia.

Devem, tambem, compreender os nossos leitores e annunciantes que é um esforço que fazemos, em beneficio publico, em augmentar o numero de paginas sem majoração do nosso preço de cem reis, o que é uma demonstração da boa vontade com que procuramos attender e servir aos interesses da collectividade.

Os tempos mudam e as consciencias tambem

O sr. desembargador Ataulpho N. de Paiva pretendeu um dia ser presidente da Côrte de Appellação, mas era coisa muito difficil, impossivel quasi; aquelle cargo vinha sendo exercido pelo saudoso desembargador Miranda Montenegro ha quasi um decennio.

Aquella situação muito incommodava ao desembargador Ataulpho, porque só elle queria ter prestigio junto aos collegas, mas como não possuisse nem prestigio, nem talento, nada conseguiu.

Uma idéa illuminou-lhe o cerebro: arranjar junto a um ministro amigo, uma disposição de lei em a qual fosse taxativamente prohibida a reeleição do presidente da Côrte de Appellação.

Assim se fez, e o sr. desembargador Ataulpho N. de Paiva conseguiu o seu desideratum. Era presidente da Côrte de Appellação.

Terminado o biennio presidencial do academico Ataulpho, em cumprimento ao disposto em lei, segundo os desejos do mesmo, faz-se a eleição para o biennio seguinte, sendo proclamado presidente, o fallecido desembargador Celso Guimarães, que não poude completar o periodo presidencial, por ter fallecido, sendo, então, substituido pelo desembargador Miranda Montenegro.

Completo o biennio 1927-1928, ainda em obediencia á lei, procedeu-se á eleição para o biennio 1929-1930, tendo a Côrte escolhido o desembargador Nabuco de Abreu para dirigir os trabalhos daquella casa.

Assim se procedia de accordo com o artigo 28 do Dec. 16.273, de 1923 e 5.053, de 6 de novembro de 1926.

Afim de ser feita a eleição para presidente da Côrte de Appellação no biennio de 1931-1932 os senhores desembargadores reuniram-se, hontem, e, com grande surpresa e maior escandalo, foi reeleito o actual presidente, desembargador Nabuco de Abreu, contra o que expressamente dispõe a lei.

Ainda mesmo que estes dispositivos não estivessem em pleno vigor, como de facto estão, ha o Dec. Organico do Governo Provisorio n. 1.408, que dispõe no seu art. 5º: "O presidente, ou vice-presidente e os membros das Camaras, serão eleitos pela Côrte de Appellação, sendo aquelles pelo prazo de 2 annos, prohibidas as reeleições"....

Nada mais precisa accrescentar ao escandalo e para finalizar: O maior partidario da reeleição actual, foi o desembargador Ataulpho, que desenvolveu verdadeira caballa.

A justiça das multidões

A substituição dos velhos processos que vinham sendo adoptados no regimen antigo, nos quaes se erguia o predominio da autocracia e prepotencia, sanccionando injustiças num dilemma de oppressão e de impunidades, não incidirá na campanhia systematica da mudança dos homens que se conservam fieis á testa dos negocios publicos, o que transformaria o programma da cruzada redemptora numa triste condição de retrocesso aos tempos inquisitoriaes.

Mas, nem por isso poder-se-á prescindir de uma norma irrepreensivel de julgar os actos dos administradores, aos quaes se confiaram encargos de tão grandes como de pequenas responsabilidades.

Absurdo seria o admittir-se que a revolução tenha sido feita para substituir o caracter dos homens, esse mesmo caracter com que cada um, apesar de pretender disfarçal-o sob modalidades varias ou por connivencias de occasião, se não transforma nunca, despretensiosamente, no balanço das competições.

Apresente-se cada qual conforme é, sem precisar de embajes nem de adulações e, em campo aberto, para analyse dos factos, á luz da consciencia, que se recommende ás normas do futuro para o bem da patria.

E os homens poderão julgar assim os homens, reclamando a justiça que é devida ao tribunal impolluto das opiniões populares.

Os adherentes andam activos e... assustados

A demora do governo em apurar as responsabilidades dos funccionarios que dirigem as repartições publicas está dando tempo a que os prevaricadores se previnam contra as surpresas do momento, procurando o amparo dos homens de maior prestigio na situação politica dominante.

E' assim que já se nota uma verdadeira romaria a Bello Horizonte, onde vão solicitar a protecção dos srs. Antonio Carlos e Arthur Bernardes que, até bem pouco tempo, eram apontados como politicos ambiciosos e despeitados.

Um esses cavalheiros que, aliás, se acha em situação embaraçosa para justificar os escandalos perpetrados na sua repartição, acaba de ir a Minas onde fez um appello ao dr. Arthur Bernardes de quem se diz amigo e no dia 8 de outubro manifestava-se plenamente convencido da victoria do governo que, na sua opinião, estava apparelhado para debellar o movimento sedicioso em menos de oito dias.

Naquella occasião manifestava, cheio de fé, e de satisfação por saber que a esquadrilha de aviões havia arrazado o palacio da Liberdade, dispersado a policia de Minas e libertado o batalhão do Exercito que lá se encontrava.

Dizia que o governo estava bem amparado e com elementos para esmagar os revoltosos.

Agora foi jurar solidariedade aos politicos de Minas, que, naturalmente, ignoram a coragem dos opportunistas. Esse cavalheiro, que corre ás alterosas a pedir o manto protector dos vencedores, que elle desejava ver vencidos, é o director de uma das casas dissolvidas do famoso Congresso, de famigerada memoria!

Ainda os alugueis

De certo tempo a esta parte, os alugueis das casas, no Rio de Janeiro, foram encarecendo de tal maneira, que casas cujo aluguel era de cem mil reis, estão, hoje, custando mensalmente cinco vezes mais.

Isso quer dizer, que em cinco annos pagaram o custo e deram lucro. Não é muito, portanto, que neste momento, em que a fome bate a muitas portas, devido aos desmandos do governo deposto, seja feita uma reducção de 30 por cento nos alugueis até 500$000, e de 20 por cento para cima de 500$000.

E, para que não possa ser burlado o intuito da diminuição dos alugueis, é preciso que ella seja feita sobre o que pagavam os inquilinos no mez de outubro.

As classificações no Exercito

A revolução, que se apresentou com intenções as melhores, de corrigir os erros do governo passado, acenando-nos com um Brasil novo, digno e forte, parece que vae falhar, no Exercito, aos seus nobres e patrioticos fins.

Essa corporação, foi a mais visada pelo sr. Washington Luis no que se refere ao suborno e corrupção. Todos os processos — promoções immerecidas, gratificações illegaes, empregos extra-quadros, commissões rendosas, banquetes, etc. — foram para isso empregados, de modo que o sr. Washington pudesse dispôr de um corpo de janizaros e pretorianos, capaz de, em qualquer situação, lhe garantir o poder. Aquelles, porém, que, pela firmeza de suas convicções e pela fé no seu ideal não se deixaram corromper — os quaes, felizmente, foram muitos — supportaram os maiores vexames, tiveram as suas prerogativas cerceadas, foram transferidos para guarnições longinquas, preteridos em suas promoções e alguns, os mais capazes, foram atirados ás mesas das "Directorias Geraes", para que o seu saber se estiolasse na inactividade de uma burocracia de sacripantas. Todos os dignos tiveram, assim, os seus direitos indignamente postergados.

Esta era a situação do Exercito ao tempo do sr. Nestor Passos que, para realização de seus intuitos vis e inconfessaveis, dispunha de um gabinete, cujo chefe era o Tenente-Coronel de engenharia Mario Ary Pires. Solidario e connivente com esses attentados, seu principal inspirador, segundo alguns, o Tenente-Coronel Ary Pires tem sobre si, tambem, a responsabilidade de certos actos administrativos que se relacionam com as obras militares.

Causou-nos, por isso, grande surpresa, o facto, que chegou ao nosso conhecimento, de ter sido proposto para chefe de gabinete do general director de engenharia, o sr. Mario Ary Pires.

Não, isto é inadmissivel. A não ser que se queira continuar com a exploração da industria das obras militares, nada explica a indicação do nome desse official para tão importante commissão. A revolução não foi feita para acobertar em seu manto, sem mais preambulos, certos individuos, civis ou militares, grandes collaboradores da obra nefasta do governo passado. Justifiquem-se primeiro, limpem-se das accusações que lhes são feitas deixem ao menos que o tempo complete a sua obra de tudo esquecer, para, emfim, aspirarem posições que, hoje, mais do que nunca, cabem tão sómente, aos homens evidentemente honrados.

Na Limpeza Publica

O gabinete do interventor no Districto Federal forneceu, hontem, á imprensa, a seguinte nota:

"O sr. Adolpho Bergamini visitou hoje, inesperadamente, os serviços medicos da Limpeza Publica, tendo tido, de sua primeira visita, uma boa impressão. E' um serviço que traz reaes vantagens, não só para os servidores da Prefeitura, mas, tambem, para a propria administração que vê assim os seus cofres alliviados do peso que teriam de supportar, caso não houvesse este serviço, que impede a admissão de pessoas attingidas de differentes enfermidades.

Esta nota deixa perfeitamente em evidencia que o sr. Adolpho Bergamini, descendo a preoccupar-se com pequenos detalhes da administração, procura inteirar-se, pessoalmente, do seu andamento, está animado dos melhores propositos de acertar. O serviço em questão é dotado de uma organização simples e baseado nos principios do cooperativismo. Não pesa um ceitil nos cofres municipaes e produz os melhores resultados para os contribuintes, que, mediante uma mensalidade insignificante, têm assegurada uma assistencia medica efficiente para si e as pessoas de suas familias, sendo ainda a Prefeitura beneficiada pela inspecção de saude gratuita de todos os candidatos á admissão ao serviço de limpeza da cidade.

Desistam, pois, de seus intentos, os srs. administradores de serviço que têm procurado forçar os subordinados a pedirem exclusão do serviço em questão e tentando, por esse modo pouco digno, incompatibilizar alguns dos actuaes illustres medicos com a administração superior.

O preço da habitação nos suburbios

Parece incrivel que a ganancia desmedida dos senhorios, nos mais longinquos recantos dos suburbios, onde as ruas são quasi intransitaveis, não dispondo ainda de calçamento, de illuminação, nem de esgoto, chegue ao despropósito de exigir a locação dos mais modestos lares por um preço exorbitante.

Não se lembram sequer de um confronto com os predios situados em outros bairros da cidade e, muito menos, reflectem sobre a situação dos que trabalham, ganhando minguados vencimentos.

Assim, o carioca que foge da cidade escorchado pelas difficuldades do momento, depara nos suburbios com o elevado preço dos alugueis de casas que vão além de duzentos mil reis, por dois ou tres pequenos commodos sem nenhum conforto.

E o pobre proletario, que vive ameaçado pelas incertezas do destino, encara o problema como signo da adversidade onde se perdem as ultimas esperanças.

Os escandalos do Juizo Eleitoral

O sr. Oswaldo Aranha, ministro da Justiça, determinára que fosse remettida uma relação geral dos funccionarios effectivos do Juizo Eleitoral. Organizada essa lista, espalhou-se que seriam demittidos alguns delles, por terem, criminosamente, concorrido para a fraude eleitoral, sendo os factos amplamente divulgados pela imprensa independente do Rio de Janeiro.

Embora se justifique plenamente a demissão desses funccionarios, não se comprehende que elles sejam substituidos por elementos que se acham em caracter de contratados pelo governo deposto.

E o que é mais notavel, é que se deixe permanecer nos seus logares o juiz Alvaro Teixeira de Mello e o escrivão Ernesto Babo, unicos responsaveis directos pelos vergonhosos escandalos do Juizo Eleitoral.

Os funccionarios que se pretende demittir, limitaram-se a cumprir ordens do juiz e do escrivão. E' verdade que isso não lhes diminue a culpabilidade, mas se elles forem punidos, devem ser, tambem, os srs. Alvaro Teixeira de Mello e Ernesto Babo.

O Ministerio do Trabalho em face da questão social

Com a criação da nova pasta do Trabalho, fizeram-se transferir dependencias de varios Ministerios que, reunidas, deixam claramente prever a falta de uniformidade de serviços, cuja promiscuidade se confunde no objectivo de suas realizações.

Através da leitura do decreto hontem publicado se evidencia a conveniencia de uma reforma geral immediata. Pois, do contrario, se não poderá compreender o resultado pratico de um systema, em harmonia com as exigencias do momento, que impõem o aproveitamento de todas as actividades.

Dentre os multiplos encargos que lhes estão affectos, a nova secretaria de Estado, deve simplificar, num só programma, todos os negocios referentes ao commercio e industria, consubstanciando o exercicio de funcções diversas, distribuidas pelas seguintes repartições: Conselho Superior de Industria e Commercio, Directoria Geral de Industria e Commercio, Junta Commercial, Directoria Geral de Propriedade Industrial, Junta de Corretores, Instituto de Expansão Commercial, Estatistica Commercial, Serviços Economicos e Commerciaes, e Addidos Commerciaes e todos os outros correlactos assim como ainda os que se estendam ás empresas mercantis e outros centros de exploração de nossos productos exportaveis.

Circumscrevendo o amparo ás classes proletarias, cuidando do povoamento e immigração, como da tarefa de protecção aos indios e aos sertanejos; tornando sob os moldes de uma instituição modelo a previdencia ao funccionalismo publico, como prestando a assistencia devida ao operariado, o Ministerio do Trabalho transformará em realidade as grandes aspirações das classes sociaes.

E ter-se-á, desse modo, contribuido em grande parte, para a solução da questão social brasileira.

GIOVANNI PAPINI

A ansia de totalidade, a aspiração do infinito, a sêde do absoluto, quando transportadas ao dominio do sentimento pessoal, no trabalho da consciencia, representam o idealismo.

Estamos em presença de um martyr do ideal.

O idealismo é a contradicção por excellencia, pois que o ideal é uma chimera desde que não acredite em sua realização, não podendo realizar-se sem deixar de ser ideal.

A constituição espiritual de Giovanni Papini é a sua propria vida, manifestando-se na infancia pela paixão do perfeito e do completo, que é apenas uma das fórmas da preoccupação do absoluto. Esta preoccupação interveio sempre entre a concepção e a execução.

O commercio com o absoluto offerece varios perigos. Tudo se torna relativo para quem tem o olhar fixo no infinito, e de tal fórma relativo que se não sabe de uma coisa que possua real valor.

A intensidade da vida interior, desde a mais tenra edade, o indispoz para a vida ambiente. O Estado, o publico, a opinião nada lhe dizem ao sentimento; Papini sómente tolera os artistas e os santos.

O dom especial desse pensador é a transformação incessante, a transmutação universal, de que resulta permanente mobilidade, a verdadeira causa de seu pessimismo.

Papini é o escravo rebelde e impotente de uma natureza. Personifica a luta de dois principios que se diriam reunidos em seu espirito por um capricho criador. Oriental, budhista, a vida contemplativa absorve-o, a acção inutiliza-o. Educado, porém, para a civilização occidental e christã, elle não poude esquivar-se á batalha actual.

As suas obras têm sido uma successão de confissões, tão rigorosas, tão conscienciosas, tão cruas, que o escalpello nos edifica pela rudeza de seus golpes. Em seus accessos de mysanthropia, repugnam-lhe egualmente as hypocrisias da fraqueza e as mentiras da vaidade.

O espirito humano comprehendeu, desde o seu despertar, que o mal era a questão das questões. O mundo, se obra fosse intelligente e de amor, devera ser justo e sabio, razão e bondade. Não o sendo, como explical-o? A despeito das apparencias, o mundo é bom, na solução optimista.

Em seus fundamentos, porém, optimismo e pessimismo são frutos de certa impertinencia. Puras concepções do espirito impostas ás coisas. Não ha solução para as questões deste genero, porque, na verdade, não ha problema — uma vez que o problema é sempre um producto da razão subjectiva.

A arte de viver é criar uma razão, subscrever compromissos e prestar-se ás ficções Pascal, num capitulo famoso de seus ""pensamentos", nota que os homens procuram esquecer-se, em toda sorte de occupações vãs, que elles chamam prazeres, e que sómente servem para os fazer esquecer os interesses da alma.

Falso heroismo a devoção! Paradoxo inutil o ascetismo! Oh, nunca! — que são tutellares, pelo contrario, os instinctos que nos impedem de olhar fixamente os problemas insoluveis, e benevolas as trincheiras nas quaes evitamos o contacto permanente com as realidades grosseiras da vida social.

Papini não é optimista, porque a sua autobiographia é a historia de um longo soffrimento; não é um pessimista, porque elle não desespera do destino humano.

Alma pudica e delicada, debate-se entre o amor que aspira á posse e a satisfação que profana. Artista requintado e fecundo, debate-se entre o ideal que aspira á realização e a realização que pode violar o ideal. Pensador, entre a especulação do infinito e um infinito que lhe não tem poupado desagradaveis surpresas.

FREDERICO KANT

O Odeon, da Comp. Brasil Cinematographica, vae mostrar-nos, na semana que começa amanhã, as emoções fortes de "O baile da morte"

Scena bem expressiva e impressionante do "Baile da Morte", o film Warner -First que o Odeon vae exhibir na semana proxima

Será já amanhã que o Odeon da Companhia Cinematographica nos dará a "première" do "Baile da Morte", a grandiosa e arrebatadora producção da Warner First que, a recomendal-a, traz tantas e tantas credenciaes.

Tal como o nosso grande publico espera, o "Baile da Morte", traz na sua seducção e na sua intriga tão bem urdida a emoção de um romance vivido e movimentado com o ardor das mais fortes paixões e a vibração das situações mais violentas e impressionantes.

"O Baile da Morte", de facto, é um romance que empolga pelo seu desdobramento cheio de emoção e de interesse, que se aviva á medida que os seus capitulos se succedem.

E' uma historia em que se entrechocam os odios e os rancores de homens que vivem fóra da Lei com os rigores e as energias dos que a defendem, com enthusiasmo e com risco da propria vida.

Na sua vibração, quando a sua acção vive os seus instantes mais empolgantes duas mulheres deliciosamente mais e mais lhe augmentam a intensidade do drama: Lila:EE e Betty Compson, inegavelmente duas das mais seducoras figuras da arte sublime.

Uma e outra, animando papeis de grande expressão e de alto sentimento, dão vulto extraordinario á acção que se desenvolla para attingir o seu desfecho de maneira a mais surprehendente e mais emocionante que se podia imaginar.

Os "fans" irão apreciar e muito o trabalho sobremodo notavel e por todos os titulos impeccavel de Monte Blue, o artista querido que desde a sua genial criação do "Deus Branco" conquistou o coração dos "fans", bem como o de William Boyd, artista de recursos admiraveis que tem desempenho brilhante no film.

Por tantos e tão assignalados titulos é certo que "O Baile da Morte" fará uma carreira de glorias, no Odeon, a esplendida casa da Companhia Brasileira Cinematographica, já na semana que tão auspiciosamente se inicia amanhã.

"BARCAS"

A partir do dia 1° de dezembro p. f. e com autorização da Prefeitura, a linha de "Estrada de Ferro-Lapa" será convertida em outra sob a denominação de "Estrada de Ferro-Barcas" que obedecerá ao seguinte itinerario:

Ida — Estrada de Ferro — Marechal Floriano — Uruguayana — L.° da Carioca — 13 de Maio — Almirante Barroso — (Area do Morro do Castello) — Mercado Novo — Barcas (Edificio do Ministerio da Viação).

Volta — Barcas — Praça 15 — Misericordia — (Area do Morro do Castello) — Almirante Barroso — Avenida Rio Branco — Marechal Floriano — Estrada de Ferro.

O preço da passagem continuará o mesmo de 400 réis por viagem de ida ou volta.

PUBLICIDADE
VIAÇÃO EXCELSIOR
Light
AUTO OMNIBUS S. A.

Traje de rigor no Pathé

PELO COMICO SEM RIVAL: GLENN TRYON

"Traje de Rigor", comedia finamente urdida e em que Glenn Tryon tem uma das suas melhores criações, está sendo exhibida no Pathé, para goso dos seus espectadores.

As scenas de mais effeito comico se passam durante um baile, em que Glenn num elegante traje de rigor, monopoliza na sua pessoa todas as attenções da selecta assistencia.

Elle, além de fazer um grande successo na dansa, com os seus passos ultra origineaes, ainda conseguiu maior exito como leiloeiro da festa em beneficio de uma associação de caridade.

O seu modo de apregoar é deveras impagavel, e só isso seria o sufficiente para consagral-o definitivamente.

"Mulheres viciosas" no Phenix

Na proxima semana, o Theatro Phenix, o templo da arte realista, vae mudar o seu cartaz substituindo o film "Vicio e Perversidade" ora em exhibição por "Mulheres Viciosas" um dos grandes exitos no genero de "só para adultos" que nos theatros americanos, notadamente em Los Angeles, onde o film esteve em exhibição durante um anno.

"Mulheres Viciosas", foi filmado sob os auspicios do Juiz de Menores de Los Angeles, e é bem um libello tremendo contra a liberdade que gosam as meninas de hoje, que jogam, fumam, bebem, se intoxicam com drogas entorpecentes, frequentam "garçonières", emfim levam uma vida de grande desregramento, por falta de cuidados dos paes, que por sua vez, ou são confiados em demasia, ou se entregam tambem a uma vida de farras.

"Mulheres Viciosas" é uma campanha que visa proteger a mocidade e que deve ser vista por todos.

A "Madrinha do Brasil"

O publico do Rio de Janeiro terá brevemente o prazer de ouvir a sua lingua na tela, e será Nancy Carroll quem lhe proporcionará esse prazer pela primeira vez.

A escolha não poderia ser mais adequada, pois não só é Nancy uma das predilectas dos "fans" de todo o Brasil, mas tambem foi ella que, entre tantos outros paizes, escolheu por seu afilhado o Brasil, na competição de actividades commerciaes da Paramount durante o corrente anno. O Brasil está correspondendo á honra dessa escolha não só collocando-se entre os paizes que mais prestigio têm sabido dar á marca das estrellas, mas tambem concedendo, cada vez mais á linda irlandeza o seu apreciado favor. Ella é já, sem contestação, uma das estrellas que gosam no paiz de uma popularidade que todas as grandes estrellas no nosso paiz de uma popularidade que todas as grandes actrizes disputam e essa popularidade mais se affirmará agora quando, graças a ella, ouvirmos a nossa lingua no écran.

A "madrinha do Brasil", como dissemos, é a interprete principal de "Noivado de Ambição", o empolgante argumento dramatico que será programma do Capitolio dentro de uma quinzena. O film é uma historia de redempção pelo amor, descripta em todos os seus episodios preliminares e nas vehementes scenas dramaticas que a precederam. Nancy Carrol põe em relevo nessas scenas uma capacidade dramatica de que muitos não a julgariam capaz.

As figuras de "Meu primeiro amor" nasceram para o cinema

"Meu primeiro amor" é, talvez, o unico film brasileiro a que se possa conceder essa qualidade quanto aos interpretes. Sendo, como é, um film em grande parte artistico, satisfaz-nos ver a naturalidade e o desembaraço das suas figuras. E são todas estreantes na arte de representar.

Gloria Santos, a estrella, é uma garota pequenina e meiga. Interessante como todas as pequenas do Rio. O seu papel em "Meu primeiro amor" foi encarnado com a maior perfeição imaginavel, apesar de não ser muito facil de representar. Viveu-o maravilhosamente, revelando-se, talvez, a melhor artista da arte das sombras, entre nós. E é de uma photogenia inegualavel.

Claudio Navarro, o galã, é, sem duvida alguma, na opinião geral, o melhor typo masculino do nosso cinema. De um physico invejavel, estando, como está, perfeitamente adaptado ao seu papel, dá-nos uma perfeita interpretação. O seu genio brincalhão e estouvado, emprestou ao film um pouco de vida e alegria, tornando-o mais agradavel.

Ernani Augusto, o triste e sonhador que se apaixona por Gloria Santos e não é retribuido no seu affecto, está, tambem, como os demais, adaptado á parte que lhe foi confiada. Por isso, não foi com grande difficuldade que conseguiu uma boa interpretação. A sua physionomia, os seus modos, tudo em si, satisfaz.

A historia é agradavel, simples, real. Não tem a menor fantasia. Nem mortes e villões. E' inteiramente social. Perfeitamente admissivel. Uma pequena desperta grande amor em dois irmãos inseparaveis, fazendo nascer grande rivalidade entre elles. No fim, já se sabe: um dos dois "dá o fóra"...

Apesar da simplicidade da historia, é um film estupendo. Não só pela interpretação dos seus artistas, como, tambem, pela sua direcção segura e pelo modo intelligente como Ruy Galvão distribuiu a sua acção, que leva o espectador sem conceber um desfecho, até poucos metros antes de findar.

Ruy Galvão, o director, apesar de muito joven, é um dos directores brasileiros que mais promette. Nota-se em todo o film, a mão de um perfeito conhecedor da technica cinematographica: nos angulos da "camera", na distribuição das sequencias, nos symbolos e nos detalhes que nesse film apresenta.

Agradará, forçosamente, aos technicos e ao publico em geral. Foi produzido pelo proprio director, Ruy Galvão, e está sendo distribuido por França, Carvalho & C., devendo estrear no Parisiense amanhã, segunda-feira.

Rendas do Ceará

Novo sortimento recebeu a CASA "BOHEMIA"
AVENIDA PASSOS 26

E' Clara Bow, a irrequieta estrella da Paramount, a figura central de "Noiva da Esquadra", a super-comedia falada que a Paramount vae exhibir amanhã no Imperio

EPILEPSIA

CENTENAS DE EPILEPTICOS COMPLETAMENTE RESTABELECIDOS DE TODAS MANIFESTAÇÕES DA EPILEPSIA COM O USO DO MILAGROSO

ANTIEPILEPTICO BARASCH

formula do grande sabio rumaico dr. David Barasch

Grande numero de cartas são recebidas diariamente de todo interior do Brasil attestando a efficiencia deste maravilhoso — medicamento —

A epilepsia ou commummente — gota coral — tem sido uma das terriveis molestias merecedoras das attenções da sciencia medica de todos os tempus. Hoje, porem, este mal está sensivelmente attenuado e a sua cura obtem-se com regular facilidade, graças ao apparecimento do ANTIEPILEPTICO BARASCH, o especifico por excellencia no tratamento da epilepsia, seja inicial, seja essencial ou chronica.

Como uma confirmação do que acima está dito, leia-se o attestado infra do illustre clinico Dr. Aramis Lopes, medico da Associação dos Empregados no Commercio do Rio de Janeiro:

"Deante dos surprehendentes resultados que tenho obtido em doentes reconhecidamente epilepticos, posso affirmar que, entre os seus similares, o ANTIEPILEPTICO BARASCH é, incontestavelmente, uma preparação de real valor na cura da epilepsia. — Rio, 5 de julho de 1929 — (a) DR. ARAMIS LOPES."

O ANTIEPILEPTICO BARASCH é vendido em todas as pharmacias e drogarias do Brasil em vidros grandes, com capacidade de uma garrafa. Cuidado com a drogaria que procurar forçar a venda de similar que, longe de beneficiar, só pode trazer graves prejuizos ao paciente.

Correspondencia: ELISE BARASCH — Avenida Mem de Sá, 171 — RIO
RECUSE OS SIMILARES E NOMES PARECIDOS

O VALOR FILMICO DO SOM

Por HANS SCHWARZ

Quantas vezes, no trabalho de atelier, não tivemos de lamentar, mais ou menos inconscientemente, a impossibilidade em que nos encontramos de servir-nos da musica, do canto, da palavra — do som, em summa — para acentuar, intensificar e alargar a acção.

Claro está que o acompanhamento musical foi considerado como parte inseparavel de toda pellicula, desde os começos mesmos da cinematographia e, se bem que a illustração musical de pelliculas tivese realizado progressos verdadeiramente pasmosos, a synchronização do acompanhamento — elemento essencial do mesmo — ficava exposta sempre a uma série de inconvenientes e insufficiencias.

Recordo, por exemplo, a scena de, "Rhapsodia Hungara", na qual o violinista cigano, de baixo do balcão da esposa do general, faz de Cireno musical para o joven official enamorado.

A realização optica desta scena resultou excellente e deixou-me, em conjunto, satisfeito.

Mas, não obstante, vi-me, obrigado a reconhecer intimamente que o effeito directo que o cigano me causara no studio, ao vel-o viver a scena e ouvil-o tocar ao mesmo tempo, foi muito mais intenso.

Ante exemplos como o transcripto, encontra-se a gente como deante da revelação de que a cinematographia sonora fôra sempre uma necessidade insatisfeita. Toda a acção vae naturalmente acompanhada de um phenomeno acustico.

A' chamada cinematographia muda, aos seus conflictos dramaticos, á arte prodigiosa de alguns dos seus interpretes, devemos não poucas emoções.

Mas a arte cinematographica encontra-se agora enriquecida não sómente pela palavra falada, mas pela variedade infinita de sons que formam o ambiente acustico em que vivemos.

O problema technico — delicadissimo — que agora se apresenta para todo realizador é o da dosagem afortunada de ambos os elementos: o optico e o acustico, de fórma que cada um delles para realçar os valores do outro e evitar entre ambos quaesquer conflictos — muito possiveis, desgraçadamente.

A primeira producção Ufaton de Erich Pommer, cuja realização foi-me confiada intitula-va-se "Melodia do Coração" e nella tive opportunidade de poder empregar, para a synthese optico-acustica, fóra a palavra e o canto, uma variedade infinita de sons que dão a essa pellicula seu cunho particular.

No decurso dos trabalhos pareceu-me descobrir que o naturalismo — ou melhor dito, a naturalidade — era a lei fundamental a que a cinematographia sonora devia submetter-se: na naturalidade maxima não só no rendimento da palavra e da musica vocal e instrumental, como tambem dos sons de qualquer genero, senão tambem naturalidade em uma série de detalhes que, á primeira vista, podem parecer secundarios, como a intensidade do som, a proximidade ou o afastamento do mesmo, etc.

Estes problemas da dosagem e da naturalidade chegam a apresentar matizes de realização quasi indefiniveis ou cujo intento de definição daria a estas linhas uma extensão desmedida que está, comtudo, completamente fóra dos meus propositos.

O que, não obstante, quero dizer para effeito de conclusão é que a minha adhesão á cinematographia sonora é absoluta e baseada na firme convicção de que só por meio do som a cinematographia chega a alcançar sua plena realização.

Oxalá meu primeiro ensaio na nova arte possa ser tomado como uma demonstração deste ponto de vista.

Uma justa apologia

Clara Bow personifica a alegria de viver, o exhuberante espirito da mocidade ,a vitalidade irradiante do bem estar, o jubilo de pensar rapido e certo, de mover-se sem presteza, de ser bella e irradiar a belleza á volta de si. Nella, as platéas encontram lenitivo ás suas attribulações, porque emana della como que um fluido refrescante que vem da sua naturalidade em todos os papeis que representa."

Quem faz de Clara Bow esta apologia é B. P. Schulberg, o primeiro productor de Hollywood que presentiu o valor de Clara e logo a vehiculou por um contrato de longo prazo. Hoje Schulberg é o director de producção da Paramount nos studios de Oeste, mas a sua opinião permanece a mesma que elle proclamou quando era apenas um pequeno productor, sem nenhuma ligação com qualquer das grandes empresas que todos conhecemos.

Muitas pessoas, reconhecendo em Clara Bow a capacidade e os requistos de uma grande actriz, tem escripto á Paramount protestando porque não lhe são dados papeis dramaticos.

A essas pessoas responde Schulberg: "Uma vez que Clara Bow typifica a mocidade e é ella propria a mocidade, parece-nos que seria um erro apresental-a como uma mundana sazonada pelas vicissitudes da vida. Isso precisamente tentámos em "Os Filhos do Divorcio" e "As Fidalgas da Plébe", e tanto bastou para que fossemos alvejados com mil queixas dos "fans" de Clara Bow."

"Do outro lado, que applausos immensos não lhe vareram "O não sei que das mulheres", "Marinheiros em terra", "Garotas na farra", "Curvas perigosas", "Uma pequena das minhas", e agora o seu ultimo successo, "A noiva da esquadra".

Mais tarde apresentaremos de certo Clara Bow numa serie de creações de genero diverso, mas por agora, uma vez que não podemos surdos ás reclamações da gente moça, os nossos films, para esta estrella, hão de seguir os moldes de que "A noiva da esquadra" apresenta um optimo exemplo".

Em "A noiva da esquedra", que o Imperio apresentará a partir de amanhã, Clara Bow apparece no papel de caixeira de uma "roda fountain", uma traquinas que tem um namorado a bordo de cada navio da esquadra americana. Não tem nenhum a serio, mas é leal a todos elles. Afinal, apparece um a quem ella se prenda e esse é o joven artilheiro McCoy que, como bom profissional, accerta-lhe em cheio no coração.

Um film resumbrante de novidade e que vae ser para o Imperio um grande attractivo.

DINHEIRO

Sob promissorias e duplicatas a juro bancario. Rapidez e sigillo absoluto em todas as operações de credito. Informa Castellar. Largo do Rosario n. 19, sobrado.

PEDRO LUIZ

"O MOÇO"

Orações em versos:

"A FE' E O AMOR"

Invocação de um catholico a Jesus, pedindo-lhe alguem, que O queria para Esposo, e, com uma justificação religiosa da moda feminina.

"A FE' E A SCIENCIA"

Pleiteando a união da Sciencia á Religião

A' venda, 1$000 o exemplar, na Casa Sucena e nas Livrarias

"O Czar de Broadway", no Pathé Palace

UM FILM DE ARGUMENTO SENSACIONAL, POR JOHN WRAY E BETTY COMPSON

No dynamismo de Nova York, exhibindo-se na alta sociedade, vivendo uma vida faustosa e em meio de todos os prazeres, se encontrava um joven elegante.

Ninguem no entretanto, sabia de onde provinha a sua fortuna fabulosa. Em certos meios, porém, elle era conhecido pelo nome de Czar de Broadway.

Para desvendar o mysterio de sua vida, certo jornalista encarregára um joven "atirado".

Se bem que neophyto na profissão., o novo reporter contava com a sua argucia e intelligencia, assim é que elle conseguira fazer-se amigo intimo do Czar.

Este, cuja vida era uma constante serie de expedientes, se affeiçoára em extremo pelo rapaz, sem de leve suspeitar a sua verdadira missão.

E', que no intimo aquelle homem continha uma grande dóse de bondade.

Ha episodios de extrema sensação, havendo alguns bem emocionantes.

O papel de Betty Compson é empolgante. Era ella a mariposa do luxo, aquella que fascinava para extorquir, mas, dominada por um grande amor, toda ella se transfigura e se eleva.

O final do drama é muito bem imaginado e agradará a todos.

Prof. Oswaldo Barboza

CATHEDRATICO DA FACULDADE DE MEDICINA DO PARA'

CLINICA MEDICA

(Figado, estomago, pulmões e coração)

Exames de laboratorios (sangue, urina, leite, fezes, escarros)

Raios X (diagnosticos, tratamento estereoscopias). Alta frequencia. Banhos hydro-electricos e de luz. Raios ultra violetas e infra-vermelhos. Diathermia. Consultorio: 7 de Setembro 135 3 andar 10 ás 12 e 4 ás 5 — Telephone 2-0598 — Residencia: Paulino Fernandes, 82 — Botafogo) — Telephone 6-2231

Nos grandes cinema da Companhia Brasil

O QUE ELLES VÃO EXHIBIR NO MEZ DE DEZEMBRO

A Companhia Brasil Cinematographica, senhora de tres grandes casas no Quarteirão Serrador, promette para o mez de dezembro, que se inicia, amanhã, grandes films. A Metro Goldwyn-Mayer, a Fox Movietone e a Warner-First National e o Programma Matarazzo offerecem producções de valor, onde o publico habitue dessas casas poderá encontrar artistas de nome, estrellas populares e diversão na lista de super-producções que passamos a descrever:

O Palacio Theatro, a casa elegante, por onde desfila a alta sociedade carioca, já amanhã inicia as exhibições de "Romance", um film feito de sonho, de que é estrella a grande Greta Garbo, estreando-se no seu primeiro trabalho falado. A seguir, teremos: "Mulher e Nada Mais", com o desempenho de Joan Crawford, John Mack Brown, Dorothy Sebastian, Ukeleke Ike e Benny Rubin. Film falado e cantado, com lindas scenas, passadas no oéste americano. Um dos mais perfeitos "talkies" de Crawford e "Olympia", super-producção, inteiramente dialogada em hespanhol, com os principaes papeis entregues a José Crespo e Maria Alba. José Crespo já esteve entre nós, trabalhando numa temporada hespanhola, no Municipal. Depois, o vimos, em films, ao lado de Dolores del Rio, em "Revanche", no papel de cigano. Esta pellicula, que tem montagem deslumbrante, é uma das melhores producções faladas em castelhano, onde sobresáem a belleza e a seducção de Maria Alba, tão popular, ultimamente.

O Odeon prepara os seguintes films: "O Baile da Morte", da Warner First National, com Lila Lee, Monte Blue e Betty Compson, iniciando-se as suas exhibições, provaelmente, amanhã; "Do sonho á realidade", da Fox Movietone, com Lois Moran e Walter Byron, um par adoravel de interpretes. Elle, ultimamente, appareceu ao lado de Vilma Banky em "Despertar de uma mulher". Agora, neste film sonóro, incarna a figura de um rapaz rico, moderno, elegante e, por isso mesmo, perigoso... "O Monstro Marinho", da Metro Goldwyn-Mayer, inteiramente dialogado em inglez e parte em hespanhol. Leva-nos a historia do film ás regiões do Mar das Antilhas, onde a pesca de esponjas é grande. Film curioso pelo flagrante de seus aspectos, pela belleza de seus ambientes naturaes. Raquel Torres, Nils Aster e Charles Bickford, nos papeis de maior relevo, dão-nos representações notaveis. Bickford foi aquelle esplendido artista de "Dynamite", de De Mille, que vimos, recentemente.

"Suprema Renuncia", outra super da Fox Movietone, levará, tambem, ao Odeon publico numeroso.

O Gloria, outra casa elegante e favorecida com a preferencia do publico que vae, habitualmente, ao Quarteirão, conta com estes films para despertar a attenção de seu admiradores: "Com luvas e bayonetas", distribuição da Metro Goldwyn-Mayer, trazendo no elenco Richard Barthelemess, que acaba de triumphar, brilhantemente, em "A Patrulha da Madrugada"; "Com Unhas e Dentes", comedia da Warner-First National, em cujo elenco temos Joe E. Brown, George Carpentier, Winnie Lightner, aquella artista gosada de "As mordedoras", e Dorothy Revier. Pode-se dizer que só a lista de interpretes vale assistir-se ao film... Depois, virá "Mysterios do Templo", da Fox Movietone, com o trabalho de Edmund Lowe. Film de assumpto policial, habilmente bem feito e representado, como é de prever, com brilho pelo grande astro da Fox Movietone. "Suprema Culpa" pertence ao Programma Matarazzo e traz a linda Virginia Valli, a cargo do papel feminino, emquanto John Holland se encarrega da parte do galã. "O Bispo Mysterioso" será o ultimo film do mez de dezembro, no Gloria. Fechará elle com chave de ouro a temporada deste anno, tanto mais por se tratar de uma valiosa producção da Metro Goldwyn-Mayer.

Como vêem os leitores, a Companhia Brasil Cinematographica sabe, realmente, escolher bons films para as suas grandes casas, procurando, assim, satisfazer plenamente a todos os seus freguezes.

ELECTRO-BALL
R. V. do Rio Branco, 51

HOJE HOJE
DOIS GRANDES TORNEIOS EM 20 PONTOS
A'S 14 HORAS
Zaldua-Gastanaga (Azues)
German-Campineiro (Vermelhos)
A'S 19,30
Felix-Iehaso (Azues)
Escoriaza-Nigo (Vermelhos)

NO CINEMA
Dois film assombrosos

Variados programmas.
ELECTRO-BALL
R. V. DO RIO BRANCO, 51

ODEON	GLORIA	PALACIO
HOJE — Ultimo dia — A Fox-Film apresenta	HOJE — Ultimo dia — Temporada Passatempo, com um programma da Metro-Goldwyn Mayer	HOJE — Ultimo dia — A WARNER FIRST continua apresentando a formidavel
LILA LEE	**O Mau Caminho**	**Parada das Maravilhas**
ao lado de MONTAGU LOVE e ROBERT AMES, no emocionante film	com	na qual apparecem
SENDAS TRAIÇOEIRAS	**BLANCHE SWEET e TOM MOORE**	**JOHN BARRYMORE-RICHARD BARTHELMESS** e todo o elenco
No programma: — DESCONCERTO MATRIMONIAL — comedia falada em hespanhol e FOX MOVIETONE 42	VISINHOS CAMARADAS, comedia falada, com a celebre dupla **Stan Laurel Oliver Hardy** e ainda — METROTONE NEWS	No Programma: — CANTANDO NO BANHEIRO (desenhos sonoros
Horario: — 2,00 — 3,40 — 5,20 — 7,00 — 8,30 e 10,00. Sessão Serrador ás 10 horas da manhã e das 5 ás 7 horas	Horario: 1,00 — 2,30 — 4.00 — 5,30 7,00 — 8,30 e 10 horas	Horario: 2 — 4 — 6 — 8 e 10 horas Sessão Serrador ás 10 horas da manhã e das 5 ás 7 horas
Amanhã — O BAILE DA MORTE da First National, com LILA LEE e MONTE BLUE.	Amanhã — A METRO nos dará COM LUVAS E BAYONETAS, com RICHARD BARTHELMESS.	Amanhã — A METRO nos dará GRETA GARBO em "RoMANCE"

— — COMPANHIA BRASIL CINEMATOGRAPHICA — —

theatro
S. JOSE'
EMPREZA PASCHOAL SEGRETO
Palco ás 3.40, 7.45, 10.40
MANOEL DURÃES
em
um HOMEM das ARABIAS
100% DE GARGALHADAS
TELA
GEORGE BANCROFT em
as MULHERES GOSTAM dos BRUTOS

AMANHA — A's 3,40 e 8 3|4
PALCO A peca Comica
SANGUE GAUCHO!!
TELA Charles Rogers
AZAS MODERNAS

Alguns films que a United Artists promette para muito breve

A United Artists, podemos affirmar, dentro de muito breve, começará a apresentar uma serie formidavel de grandes films, onde não só o publico encontrará verdadeiras notabilidades artisticas, como tambem deslumbramento na realização de taes trabalhos e directores de vulto, á testa dos mesmos. A lista, que, a seguir, vamos publicar, encerra apenas alguns dos principaes films, com que a United Artists conta para realizar a mais extraordinaria e estupenda de todas as suas temporadas. Commemorando, para o anno, o seu quinto anno de actividades no Brasil, ella ao publico e aos exhibidores dará os maiores films, com os maiores artistas, segundo o seu lemma:

ANJOS DO INFERNO — Producção de Howard Hughes, por elle mesmo dirigido. E' o maior film que já se fez em materia de guerra aerea. Dezenas de aviões em scena, passagens admiraveis e proezas aereas, até agora não mostradas. O grande "az" da aviação americana, Al Wilson, é responsavel por todas as audaciosas scenas aqui mostradas. Tres grandes artistas: James Hall, Ben Lyon e Jean Harlow, uma nova "estrella". Ella é formosa, tem corpo divinal, e, sobretudo, é a mais fascinante e a mais perigosa de todas as louras... O que sobre ella disseram os criticos americanos basta para que todos a esperemos curiosos. Ella é o maior perigo louro que já appareceu no cinema... Não é o sufficiente?...

LUZES DA CIDADE — Comedia de Carlito, inteiramente silenciosa, de accordo com os seus ideaes e os seus preconceitos contra o cinema falado. O primeiro film que elle realiza, desde "O Circo". Esperado com a maior ansiedade e, seguramente, a maior surpresa para o publico. Historia, representação, direcção e musica pelo proprio Carlito. Será o acontecimento maior de todo o proximo anno. Para isso, basta ter á sua frente esse nome, que traduz genialidade, Charles Chaplin.

WHOOPEE — E' o grito da gente farrista. Pessoal que bebe e dansa, que ama e goza... Gente da farra! A maior comedia, com o rei dos humoristas de Nova York, Eddie Vantor. Só elle basta para garantir o exito desse film, que foi posto em sob as vistas experimentadas de Flo. Ziegfeld, o maior conhecedor de louras e morenas de Nova York. O homem que, annualmente, apresenta as suas famosas Ziegfeld Follies. Luxo, decoração, montagens, desfiles riquissimos, pequenas aos milhares, todas perfeitas, semi-nuas... Uma orgia de belleza, de côres e luzes, de musica e dansas! O film é inteiramente colorido e dialogado.

A NOIVA DA LOTERIA (titulo provisorio) — Com Jeanette Mac-Donald, a inesquecivel rainha Louise. O primeiro film da encantadora lourinha para a United Artists, que traz um mundo de melodias, saidas do cerebro genial de Rudolf Frilm, o autor de "Rose Marie". O nome da "estrella" e a musica de Frilm bastariam para assegurar o agrado do trabalho. Scenas coloridas e um elenco onde estão ainda os nomes de Zasu Pitts, John Garrick, Joe E. Brown, o comico de "Sally"...

MULHER DE PAIXAO (Du Barry) — Luxuoso trabalho de Norma Talmadge, que é coadjuvada por William Farnun e Conrad Nagel. A volta de Farnun, num film falado e onde elle interpreta o papel do rei Luiz XV. Montegens de um luxo nababesco. Um film digno da volta de Farnun. A maior contribuição de Norma para o cinema falado.

Todos estes film são dialogados, com legendas sobrepostas, facilitando assim a perfeita e nitida compreensão das scenas faladas. Trazem, pois, todos estes films o sabor primitivo, sabendo attrair e deliciar a platéa. São apenas alguns trabalhos da lista de producções que a United Artists reserva aos seus admiradores, para dentro em breve. Films escolhidos, com "estrellas" de fama.

Hospital Veterinario Pasteur

Rua da Lapa 78 — Teleph. 2-3320
Serviço clinico a cargo dos medicos veterinarios
COSTA MONTEIRO
LACERDA CAMPOS
— e —
OLEGARIO SILVA JUNIOR
Chamados a domicilio, consultas e hospitalização
— Operações em geral —

A UNIVERSAL apresentará Amanha
O CZAR DE BROADWAY
com JOHN WRAY e BETTY COMPSON no Pathé Palace

O "Diario" nos suburbios

ENGENHO NOVO

CAPELLA DE N. S. DA GUIA

A capella de N. S. da Guia, á rua Lins de Vasconcellos, Engenho Novo, commemora hoje, o centenario da medalha Milagrosa.

Haverá missa em acção de graças pela paz que voltou ao seio da familia brasileira mandada rezar pela Congregação da Doutrina Christã e pelos moradores do bairro.

O programma será o seguinte:

Missa ás 8 1|2 horas, com communhão geral; ás 9 1|2 horas, benção solenne da imagem de N. S. das Graças, com imposição da medalha.

Comparecerão dois grupos escoteiros, o de Villa Isabel F. C. e o da parochia de N. S. das Dores (Meyer).

Estes se farão ouvir no hymno da Medalha Milagrosa, durante a cerimonia.

São convidados todos os moradores dos bairros vizinhos, pela digna Congregação da Doutrina Christã.

MADUREIRA

A SUPER-LOTAÇÃO DOS AUTOS-OMNIBUS DA "VIAÇÃO LE'A"

Esta companhia de omnibus, ha muito vem violando as ordens da policia do Districto Federal, e posturas da municipalidade, consentindo que nos autos pertencentes á ella, viajem passageiros em pé, dando a impressão de "sardinhas em lata", quando não pode por hypothese alguma ultrapassar a lotação dos referidos vehiculos, segundo as regras e ordens do illmo. sr. chefe de Policia.

Indubitavelmente, as autoridades ignoram esse abuso praticado pela "Léa".

TERRA NOVA

UM PROPRIETARIO DE AUTO-OMNIBUS INTERESSANTE

Existe em Terra Nova um omnibus que serve á sua vasta população.

E' um verdadeiro "reguinguéla" mas ia servindo áquelle povo.

Agora, é interessante o seu proprietario, guarda-o avidamente, em horas de maior affluencia de passageiros. mento para o tal homemzinho proprietario do omnibus de Terra Nova? E' uma pergunta muito natural, que nos fazem.

UM CONDUCTOR DA LIGHT MAL EDUCADO

Aos srs. directores da The Light & Power Co. Ltd., pedimos providencias sobre o conductor 2.541, dos bondes da linha Meyer.

Este individuo é um malcriadão de força, que já tem maltratado innumeros passageiros.

Uma reprimenda, srs. da Light, para o 2.541.

No reinado de Therpsychore

EM PROL DA MATRIZ DE N. S. DA CONCEIÇÃO APPARECIDA DO MEYER — Num requinte de gentileza, a distincta directoria do Gremio 11 de Junho, da nossa elite, abre os salões de sua elegante séde social, á rua 24 de Maio, para nelles ser realizado um chá-dansante, hoje, 30 do corrente, das 20 ás 24 horas.

O producto da receita dessa festa reverterá em favor das obras da capella da matriz em Cachamby, no Meyer.

C. C. FENIANOS DE CASCADURA — O club do "mestre" Casaes realiza, hoje monumental baile, ao qual comparecerão todos os "gatos e gatas suburbanos". Os "angorás" estão assanhados pelo remeleixo, ao som da "Jazz Cascadura", sob a batuta do "maestro" Americo.

ALA DOS ONZE — O monumental "Jazz-angú" — Vae dar que falar o "Jazz-angú", que a correcta "Ala dos Onze" está preparando para 7 de dezembro proximo nos vastos e elegantes salões do aristocratico e conceituadissimo Gremio 11 de Junho. O Carlos Rodrigues, sob sua batuta impeccavel, do seu "Jazz" fará as delicias da elite social que frequenta o querido club riachuelense.

PARASITAS DE RAMOS — Posse da directoria — Tomará posse, no dia 6 de dezembro vindouro, a directoria eleita pela ultima assembléa.

RAMOS CLUB — Dará uma formidavel domingueira, hoje, este club da zona leopoldinense.

G. R. BRAZ DE PINA — Realizará, hoje, domingo, em seus salões, o Braz de Pina, uma tarde-noite dansante.

GREMIO SPORTIVO 11 DE JUNHO — Nos salões de sua séde social, á rua 24 de Maio 227, estação do Rocha, esta conceituada sociedade realiza hoje o seu primeiro festival litero-musical, dedicado ás familias riachuelenses, e em que terão ingresso os convidados especiaes e todos os socios quites.

Esse festival terá inicio precisamente ás 21 horas.

Cada cavalheiro poderá fazer-se acompanhar de duas damas. O traje não será de rigor, como foi exigido no baile inaugural, cujo brilhantismo está na lembrança de todos quantos o assistiram.

Oprogramma do festival de hoje, organizado pelo director artistico dr. Eduardo da Gama Cerqueira e pelo maestro Mauricio Braga, em collaboração com a directoria do Gremio, será o seguinte:

1.ª parte — 1) Ouverture — "Symphonia do Guarany", pela orchestra sob a direcção do maestro Mauricio Braga; 2) "Pensée d'autonne" (canto) — Massenet, pela senhorita Zena Barroso, distincta alumna do Instituto Nacional de Musica; 3) "Elle ne croyait pas" (canto) A. Thomaz — Da opera Mignon, pelo tenor Oscar Gonçalves; 4) a — "Chant des Normes" (op. 31 n. 1) Tigre Torgussen; b — "Tamborzinho" — Raff, ao piano, pela senhorita Ornelia Macedo; 5) — "Y vespri Siciliani" — (canto) — Verdi — pelo "basso" capitão João Portocarrero; 6) "Il Voto" — Giordano — pela orchestra; 7) "Rouxinol" — Popp-solo de flauta, pelo professor Pedro Vieira e orchestra; 8) "Si vous aviez compris" — Donza (canto) — pelo tenor Oscar Gonçalves; 9) "Gitana" — solo de violina, de Kreisler — pelo professor Raymundo Rego; 10) a — "J'ai Pardonne" — R. Schumann; b — "Tu Souvient tu-Gocar", pelo mezzo-soprano senhorita Zelia Barroso; 11) — "Ballata del Fischio" — Mephistophele — Boito — (baixo) — pelo capitão José Portocarrero; 12) — "Lohengrin" — fantasia de Wagner, pela orchestra.

2.ª parte — 1) "Heroinas do Brasil" — Breve palestra pelo dr. Eduardo da Gama Cerqueira; 2) — "Tango Caprichoso" — G. Russo, pela orchestra; 3) — "Tarde dourada" — Joubert de Carvalho (canção regional) pelo tenor Oscar Gonçalves; 4) "Solo de violão e canções regionaes", por João Pereira Filho, Armindo de Jesus Trinta e Manoel Valente; 5) — Marcha solenne de Grieg. — Pela orchestra sob a direcção do maestro Mauricio Braga.

O RECREATIVISMO NA ZONA DA LEOPOLDINA

A zona servida pela Leopoldina mantém no que diz respeito "Recreativismo" e mesmo "Carnavalesco" um esteio que honra a nossa capital. Basta entre outros citar: o "Penha Club", o "Ramos Club", "Musical de Bomsuccesso", "Endiabrados de Ramos", "Cartolinhas Mysteriosas", "Paraizo da Infancia", "Parasitas de Ramos", "União da Mocidade", "Recreativo de Braz de Pinna", "União Civica de Vigario Geral", e o elegante "Bloco da Mangueira", para demonstrar com facilidade quanto vale no recreativismo a progressista zona.

Assim, o DIARIO CARIOCA, em sua "Secção Suburbana", estará inteiramente á disposição destas agremiações, porque ellas de verdade representam o progresso dos nossos suburbios.

PENHA CLUB

Este aristocratico club, que é o leader dos suburbios da Leopoldina, realiza hoje, em sua vasta e elegante séde da estação da Penha, uma festa dansante que, por certo, vai constituir mais uma victoria para os seus annaes.

CARTOLINHAS MYSTERIOSAS

Ainda não morreram os ultimos écos da grandiosa festa de anniversario e já o querido gremio de Paulo Lobo (Gaturamo) organizou, para hoje, uma festa dansante que promette um transcorrer encantador ao som de um excellente jazz-band sob a direcção do maestro Cid Nolasco, que garante não dar treguas aos dansarinos.

MUSICAL BOMSUCCESSO

A "Estante" abre hoje a sua excellente séde afim de realizar uma tarde-noite dansante que, como todas as festas all realizadas, está fadada a ruidoso successo.

Victor da Silva Barros, Altino Rosas, Carlos Bueno e outros elementos de destaque, não têm medido esforços para que nada falte ao esperado brilhantismo que terá o concurso de uma afamada jazz-band. Attendendo gentil convite promette comparecer o nosso superintendente professor Guilherme de Souza e o nosso collega de imprensa Waldemar José de Barros (Mysterioso).

O MUNDO DOS SHOOTS

O SPORT CLUB GOYATACAZ (DO MEYER) IRA' A VALENÇA

Hoje, domingo, o club acima fará uma excursão a Valença, no Estado do Rio, onde disputará com o Valenciano F. C. uma partida amistosa.

O team do Goyatacaz está assim constituido: Napoleão — Waldemar — Gaucho — Walter — Amancio — Venicio — Propato — Popó — Palmeira — Moreno — Dadá — Esther.

Segue com o mesmo uma embaixada, assim organizada: presidente, Pedro Goyatacaz; secretario, Adolpho Silveira; thesoureiro, Lourenço Martins; director sportivo, R. Carvalho.

S. C. AMERICA

De ordem do sr. presidente são convidados, por intermedio desta folha, todos os socios quites a se reunirem no proximo dia 2 de dezembro, ás 20 e meia horas, na séde social, afim de deliberarem sobre a seguinte ordem do dia:

a — lançamento do emprestimo externo para a construcção da nova praça de sports;

b — nomear uma commissão para tratar das obras e emprestimo;

c — apresentação das bases do emprestimo, elaboradas pela commissão nomeada pela directoria.

O OLARIA F. C. TEVE UM AMADOR SUSPENSO

Na sua ultima reunião, a Amea resolveu applicar ao amador do Olaria F.C., Horacio Souza, a pena de suspensão por 3 mezes, por se ter portado contra a bôa ordem da partida de volley-ball dos primeiros quadros, disputada por aquelle club e pelo Carioca F. C., em 18 do corrente. Foi officiado ao Olaria para que dê cumprimento á ordem.

LIGA METROPOLITANA — OS JOGOS DE AMANHA

Em continuação do seu campeonato de football, a antiga dirigente dos [illegible] cariocas fará realizar hoje as partidas seguintes:

Magno x Fidalgo
S. C. America x Mavilles

Partidas interrompidas

Para a conclusão do tempo restante, se[illegible] realizadas hoje, na praça de sports da praia Retiro Saudoso, as partidas seguintes:

A's 15.15 horas — Anchieta x Brasil — Segundos quadros — 15 minutos.

A's 15.50 horas — Brasil x Cordovil — Segundos quadros — 10 minutos.

A's 16.15 horas — A. C. Cordovil x Santa Cruz — Primeiros quadros — 13 minutos.

LIGA BRASILEIRA

Os jogos de hoje

A Sub-Liga carioca marcou para amanhã, em proseguimento ao seu campeonato de football, as partidas seguintes:

Jequiá x Bandeirantes

Campo da ilha do Governador.
Juizes do A. T. Ferreira.
Delegado — Luiz Ferreira Mello, do Mauá.

União x Municipal

Campo da estação Marechal Hermes.
Juizes — Ainda não escalados.
Delegado — Manoel da Costa Azevedo, do Portugueza.

Silva Manoel x A. T. Ferreira

Campo da rua Jorge Rudge.
Juizes do Bandeirantes.
Delegado — Pedro Estupiliam, do Jardim.

DO S. C. AGGRYPUS

O director sportivo roga, por nosso intermedio, o comparecimento dos se[illegible] amadores hoje, na sua séde, ás 13 hs.: Djalrino, China, Carlito, Walter, Manduca, Pery, Lilinho, Mario, Americo, Manéco, Roseira, Pedrinho, Helio, Alberto, Zéca e Joaquim, afim de enfrentarem o Maravilha F. C., na praça de sports do Engenho de Dentro A. C.

MARAVILHA F. C.

Festival sportivo

Na praça de sports do Engenho de Dentro Athletico Club, será effectuado, hoje, um excellente festival es[illegible]tivo em homenagem ao "O Jornal", com um programma rigorosamente organizado, o qual, amanhã publicaremos.

RAMOS ATHLETICO CLUB

Tendo a directoria deste club aceito um convite do Edison F. C. para, em sua praça de sports, disputar tres provas amistosas, entre os primeiro, segundo e terceiro team deste club, com o Ramos, hoje, 30 do corrente, o director esportivo pede o comparecimento dos amadores abaixo escalados na séde, ás 11 horas desse dia, para seguirem para o campo do Edison F. Club:

Team C — ás 11 horas — Santos — J. Perú — Arnaldo — Miss Brasil — Antonio — Bigode — Banduca — Macedo — ? — J. Diogo — Everaldo.

Team B — ás 11 horas — Firmo — Manoel — Fioravante — M. Freitas — Dôce — M. Diogo — Bolão — Jurandy — Durval II — Lotufo — Tosquia.

Team A — ás 14 horas — Coelho — Alberto — Malhado — Xiocu — Moacyr — Ferreiro — Adalberto — Pimenta — Waldyr — Badú — Canhoto.

O ANNIVERSARIO DO JAHU' A. C.

O victorioso gremio sportivo actualmente presidido por nosso amigo "Pery", em commemoração ao 4º anniversario de fundação, fará içar com grande solennidade o seu prestigioso e querido pavilhão, ás 6 horas da manhã, abrilhantando a festa com foguetes, bombas e fogos de artificios, e enfrentará a pujante esquadra do Combinado Medina, na praça de sports no ground do Eng. de Dentro A. C., no festival promovido pelo Combinado Estrella da Piedade.

O mesmo club solicita, por nosso intermedio, o comparecimento dos amadores, na séde, ás 9 hs., afim de uniformizados seguirem para o campo da peleja.

PARAISO DA INFANCIA

O querido "rancho escola" da Leopoldina faz realizar, hoje, na séde da praça Maria do Carmo (Braz de Pinna), uma reunião dansante que vae assignalar mais uma victoria para o gremio do estimado Antonio Testa (Tiririca).

Um optimo jazz-band a postos não dará folga aos innumeros pares.

UNIAO DA MOCIDADE

O "Pombal" abre-se hoje para reunir, numa festa dansante, os seus innumeros admiradores e promette transformar-se num "Eden" repleto de encantos. Ao som de uma afinada jazz-band, Bezerra e outros elementos estarão a postos, providenciando pelo esperado successo desta festa.

CONSULTORIO MEDICO SUBURBANO

X. P. T. O. — Respondo a sua amavel carta: Declaro ser o amigo um suggestionavel em absoluto.

O seu caso não tem a gravidade que julga. E' banalissimo e commum, proprio aos temperamentos nervosos. Procure-me para ser convenientemente examinado, e após, tenho a certeza que julgar-se-á outro — e com o verdadeiro espantalho de todos os males — "a alegria de viver".

MLLE. MANON — Não se impressione e nem se preoccupe. O seu caso é — "o botão que se transformou, em rosa". Voltará este estado periodicamente. Não é molestia. E' phenomeno normal do bello sexo.

F. S. O. — O seu estado, segundo informa na sua missiva, aliás optima, e muito bem explicativa, é de grippe, já tomando o caracter chronico. As medicações de que diz ter feito uso em parte, foram bem indicadas. O uso do "antigrippal Martin", preencherá as falhas das medicações anteriores.

REVOLUCIONARIO — Julgo o seu caso quasi geral — "uma noite de Venus são trinta dias de Mercurio". O acido urico é victima innocente de muitas manifestações de syphilis!!... Os depurativos são garrafadas de misturas de hervas, hoje em abandono na therapeutica. Procure-me. Não se esqueça que — o mercurio, o bismutho e o 914 — é a trindade maxima no verdadeiro tratamento de syphilis e os depurativos são apenas optimos elementos para enriquecer os seu fabricante — de annuncios pomposos e impressionantes na exploração dos ingenuos e ignorantes.

NUBIA E IVETTE — Recebemos a carta em que ambas nos pedem "diagnosticos". Nosso consultorio é medico e não "mediumnico".

Além de respondermos as cartas dos leitores do DIARIO CARIOCA, daremos breve — umas regras de hygiene — retiradas do Codigo de Saude — contribuindo assim para a prophylaxia da molestia — na conservação do maior bem que o Criador deu á humanidade — a saude.

Dr. Raul Martin

Ja agora, inauguradas as nossas consultas, podemos dar os nomes dos medicos que as respondem. São elles os illustres drs. Raul Martin, da nossa Policia Militar e da The R.. J. Light and Power; Avila Franca, distincto clinico em Pilares. As cartas deverão ser endereçadas a um ou outro, á rua Antonio de Padua, 72, Sampaio.

CINEMAS

Nos écrans dos varios cinemas suburbanos serão levados hoje e amanhã os seguintes programmas:

PARC BRASIL — "Sunita" e "O leão e o rato".

MODELO — O bellissimo film "Dias felizes".

APOLLO — "Fox films de 1930" e "A lenda do valle", da Fox.

HELIOS — "O diabo branco" e "Os mestres cantores", da Ufa.

GRAJAHU' — "Castello do Além", e "Madrina da Avenida".

MEYER — A super-producção "O Rei vagabundo".

MASCOTTE — O bellissimo film ""Pernas morenas" e "Meu unico amigo."

ENGENHO DE DENTRO — O bellissimo film "Dentro da Lei".

PILARES — A optima "fita" "A Chamma do desejo".

YPIRANGA — O decantado film ""Alvorada do Amor".

PARAISO — "Jango", do natural.

RAMOS — "Astucia de mulher" e "Mocidade moderna".

ORIENTE — "Orphãos do circo", "Expresso do Oeste" e "Amor do outro mundo".

PENHA — "Mulher divinal" e "Expresso do Oeste".

EXPEDIENTE

O nosso super-intendente attenderá aos nossos amigos e leitores das 8 ás 10 horas, pelo telephone 9-3301 ou á rua Antonio de Padua, 72, Sampaio bem como será encontrado, provisoriamente, á rua Paraguay n. 9, Meyer, todos os dias, das 18 ás 19 horas.

Guilherme de Souza,
superintendente,

O Novo
PAPAE NOEL
Dezembro
Mez de Festas
PRESENTES PARA PRESENTES
...Coisas Lindas
Que não são caras
COMPRAE N'
O CAMIZEIRO
28-30-32 RUA ASSEMBLÉA

OCCULTISMO

ORDEM MYSTICA DO PENSAMENTO

Sociedade Eclectica e Iniciatica, acceitando como socio toda e qualquer pessôa que pelo menos admitta o principio de Fraternidade Humana, em a qual se estuda comparativamente todas as religiões, scientificas e philosophicas.

Séde — Rua Manoel Victorino, 219, estação de Piedade — Rio.

Expediente para informações, consultas pessoaes e passes magneticos: das 13 ás 19 horas, sendo que a Sacerdotisa Ilasodá attenderá sómente as senhoras e crianças, o director da Ordem attenderá as partes, das 17 ás 19 horas, gratuitamente.

Divina Eucharistia — Pelo sacerdote Manu', será celebrada, hoje, ás 10 horas, a Communhão Mental no Altar.

O Summo Sacerdote fará uma pequena pratica.

Sessão Psychurgica — Realiza-se amanhã, segunda-feira, ás 20 1|2 horas, a sessão de caridade, devendo os interessados trazerem as suas consultas escriptas.

Natal dos Pobres — Aceitamos de todas as almas caridosas um obulo para o Natal das criancinhas pobres.

O homem perante Deus — Com este titulo o nosso confrade Oscar Torres, fará na proxima quarta-feira, uma conferencia publica.

Consultas por correspondencia — Sobre qualquer assumpto, uma vez que seje justo, podem os interessados dirigirem as suas consultas ao Grão Mestre Director sr. Elyseu D. Sant'Anna, narrando o assumpto a consultar ou citando os symptomas, para analyse, quando se tratar de molestias, dia do nascimento, estado civil e 500 réis de sellos.

Sessão secreta — Na sessão para os socios que se realizou no dia 27 do corrente, varios irmãos prestaram o juramento de socio. Além dos exercicios de levitação, hypnotismo, etc., foi feito o de videncia, constatando-se um dessastre de aviação e um naufragio.

Diversos — Diariamente, ás 18 horas, realiza-se a Corrente Magnetica, podendo qualquer pessoa tomar parte.

Enviamos os nossos Estatutos a quem desejar conhecer a organização externa desta Ordem, bastando remetterem o sello para a resposta. Confeccionados Horoscopos.

Mais uma vez chamamos a attenção dos nossos delegados, filiados nesta capital e no interior, para a necessidade que têm de lerem diariamente o "Diario Carioca", unico jornal que publica noticias espiritualistas.

DIARIO FORENSE

Nas varas criminaes serão summariados, amanhã, segunda-feira, os seguintes réos:

Primeira: — Rubens Noelden Pinto, Arthur Coelho, João Baptista de Oliveira Figueiredo, Sebastião Gomes Ferreira e The Lyduf Ross.

Setima: — Octavio Lemos Maia, João Fernandes, José Ramos Pinto, Mario Coelho da Rocha, Joaquim Simões Borges, Oswaldo Carneiro de Oliveira, Celso Dias, Sebastião Gomes dos Santos, Alvaro Rocha, Honorato José da Silva, Martinho José de Souza, Arthur Costa de Vasquez, João Francisco da Costa, Manoel Mathias, Miguel Alves, Manoel Pereira e Paulo Plinio Teixeira Farias.

Oitava: — Alfredo de Oliveira Bastos, João Bittencourt, Antonio Manoel da Silva, Americo Ferreira de Moura e Manoel Fernandes Junior.

Colonia de Férias e de Verão da Escola Brasileira de Paquetá

NUM MONTE A' BEIRA DO MAR

E' destinada a todos os pequenos estudantes que desejarem passar as suas férias numa ilha encantadora, com todos os recursos e divertimentos da vida ao ar livre, no campo e á beira mar, continuando a vida do lar, num ambiente ainda favoravel ao estudo e ás applicações de arte e de cultura de uma mocidade zelosa do seu futuro. Reservam-se logares.

Reabertura, 30 de novembro. — Director professor João de Camargo.

EDITAL de segunda praça com o prazo de vinte dias e abatimento de dez por cento.

O DR. EMMANUEL DE ALMEIDA SODRE', PRETOR EM EXERCICIO NO JUIZO DE DIREITO DA 2ª VARA CIVEL DO DISTRICTO FEDERAL

Faz saber a quantos este virem ou delle tiverem noticia, que no dia cinco de dezembro proximo ás treze horas e trinta minutos, no saguão do Palacio da Justiça, á rua Dom Manoel numero vinte nove, o porteiro Francisco de Almeida Cunha levará a publico pregão de venda e arrematação pelo maior preço que alcançado fôr acima da avaliação, com o abatimento legal de dez por cento, os bens penhorados a Dyonisio Felix de Oliveira e sua mulher, no executivo hypothecario que lhes move João de Moraes Macedo, descriptos no laudo que adeante se segue: Laudo de avaliação dos bens penhorados por João de Moraes Macedo a Dyonisio Felix de Oliveira e sua mulher na forma abaixo — Predio sito á Estrada São Pedro de Alcantara numero B-seis, Freguezia de Campo Grande, esquina da rua Miguel Pombeiro, estação de Realengo, edificado no alinhamento, tendo na fachada tres portas e canto em recúo com uma dita, tendo pela rua Miguel Pombeiro na parte do quintal um portão de madeira e um dito largo de ferro, portadas de cantaria, platibanda e coberto de telhas francezas. Construcção de vez e frontal de tijolo, dividido em logar, digo, em loja de frente cimentada e forrada e os fundos em commodos para familia forrados e assoalhados, cozinha e mais dependencias cimentadas, tanque, fossa e caixa dagua. Existe ao lado da loja um portão de ferro, seguindo corredor cimentado que dá entrada independente para os fundos do predio, onde tem uma porta e uma janella. O predio mede de frente 4 ms. e 70 cents. canto em recúo com 1 m. e 90 cent. e de fundos 8 ms. e 80 cents. seguindo segundo corpo com 8 ms. e 60 cents. por 5 ms. e 10 cents. O terreno pertencente ao predio mede de frente inclusive a area edificada 7 ms e 50 cents. por 7 ms. e 20 cents. na linha dos fundos e de extensão pelo lado da rua Miguel Pombeiro 39 ms. inclusive o canto em recúo e pelo outro lado 37 ms. onde confronta com o predio que tem a placa n. 10, confrontando na linha dos fundos com o terreno do predio n. 2 da dita rua Miguel Pombeiro, fechado por muros que se acham em parte em máo estado. A este terreno e predio damos no estado o valor de Rs. 20:000$000 — vinte contos de réis — Rio de Janeiro, 17 de setembro de 1930. Tito Dias de Moraes. — Oscar Euzebio Rodrigues Roxo. (Devidamente sellado). Com o abatimento de dez por cento, fica a avaliação reduzida a Rs. 18:000$000 — DEZOITO CONTOS DE RÉIS — E se ainda assim não obtiver licitantes, serão logo os bens submettidos a leilão e vendidos pelo maior preço que alcançado fôr. O ramo será entregue ao arrematante mediante pagamento á vista ou fiança idonea por tres dias. Para que chegue ao conhecimento dos interessados, será o presente affixado no logar do costume e publicado por tres vezes no "Diario da Justiça" e em qualquer dos jornaes de maior circulação. Dado e passado nesta cidade do Rio de Janeiro, aos onze de novembro de mil novecentos e trinta. Eu Frederico de Castro, escrivão o subscrevi (a) Emmanuel de Almeida Sodré. Confere. O escrivão, Francisco de Castro.

DR. DUARTE NUNES

Orgãos genito-urinarios (ambos os sexos)

Gonorrhéa e suas complicações
Rua S. Pedro, 64. — Das 8 ás 18 — horas —

INDICADOR PROFISSIONAL

GONNORRHÉA
IMPOTENCIA
Cancros duros e molles
Estreitamento da Urethra
Tratamento rapido e moderno
DR. ALVARO MOUTINHO
Buenos Aires, 77-4.º - 3 ás 19 hs.

Hernias - HYDROCELLES
(Quebraduras
Cura radical, sem operação, sem dôr e sem prejuizo das occupaçoes
FRAQUEZA SEXUAL
Tratamento especial e moderno
DR. PEDRO LUZ
ex-assistente da S. C. Misericordia do Rio de Janeiro — Espec. em vias urinarias e molestias de crianças
PHARMACIA LUZ —::— Rua Frei Caneca, 52
PHONE: 4-1056
Das 8 ás 10 e das 16 ás 19 horas

Clinica Medico-cirurgica
Dr. Americo Caparica
Consultorio: — Rua Visconde do Rio Branco, 31 (sobrado)
DIARIAMENTE DAS
3 ÁS 7 HORAS
TELEPHONE: 2-2949
Residencia — Rua Riachuelo, 56
TELEPHONE: 2-5227

DR. JOSE' DE ALBUQUERQUE
Diagnostico causal e tratamento da **IMPOTENCIA** em moço. Rua da Carioca, 22. 1 ás 6.

BLENORRHAGIA
Cura radical pela diathermia e raios ultra-violeta methodo inteiramente novo no Brasil, o de melhores resultados actualmente conhecido: tratamento rapido, cura em poucas applicações indolores e sem o menor perigo (technica de Negelschmidt Berlim e Kowarschik Vienna) Dr. Cocio Barcellos ex-assistente da Faculdade de Medicina medico da Polic. de Botafogo das 9 ás 11 e das 3 ás 6. Tel. 3-0001. Avenida Rio Branco 33.

CLINICA-MEDICO CIRURGICA
DR. D. LINHARES
Assistente effectivo de Cirurgia da Faculdade de Medicina. Medico interno da Santa Casa e adjunto de clinica da Misericordia. Cirurgia — Vias urinarias — Gynecologia — Partos: Consultorio R. S. José, 82. Diariamente — Das 15 ás 19 horas

DR. GIOVANNI INFANTE
Tratamento da tuberculose (methodo Maragliano). Syphilis, molestias venereas, da pelle. — Rua Ramalho Ortigão, n. 9. — Phone: 2-6102. — Das 4 ás 7 horas.

Olegario Marianno, academico illustre, excelso poeta, escriptor fulgurante, fino ironista, nos promette um "Brasil Maior" como elle o sonhou...

VIDA MUNDANA

ANNIVERSARIOS

Fazem annos hoje:

As senhoras — Altayr Brunetti, esposa do dr. Mario Brunetti; Hylda Pensacola, esposa do sr. Williams R. Pensacola, chimico industrial; Esther Vianna, esposa do sr. Adolpho Vianna, e Isolina Magalhães de Souza, esposa do capitão Eleuterio Magalhães de Souza.

As senhorinhas — Christina Bezerra, filha do sr. Izauro Bezerra; Ottilia Sodré, filha do sr. Leoncio W. Sodré, e Arminda Rodrigues, filha do coronel Dagoberto Teixeira Rodrigues.

Os senhores — Feliciano Costa, commerciante nesta capital; Virgilio Pimentel, funccionario publico municipal; Evandro Simões de Azambuja, Theodomiro Castello e Celio Romeiro Bueno.

Jacobino Freire — Transcorreu ante-hontem a data do anniversario do professor Jacobino Freire, alto funccionario do Ministerio da Viação, em funcções na Inspectoria de Aguas e Esgotos.

Grande foi o numero de telegrammas e cartões de cumprimentos recebidos, como de abraços que recebeu em sua aprazivel morada.

O professor Jacobino, que é um dos velhos batalhadores do tempo da propaganda da Abolição e da Republica de 89, foi tambem um dos mais ardorosos pioneiros da causa redemptora da Republica Nova.

Honrando o seu Estado, cujas tradições liberaes são um Evangelho de civismo, Jacobino tanto em Minas como aqui no Rio onde fundou sua prole tem sabido sustentar pela imprensa uma linha de combate franco em prol dos novos ideaes.

Justas portanto foram as homenagens que recebeu.

Adão Pereira de Araujo — Transcorreu, ante-hontem, a data natalicia do conhecido industrial sr. Adão Pereira de Araujo, proprietario do Jardim Hotel e fabricante de productos de lacticinios.

Dr. Manoel Oliveira Lopes — Transcorreu hontem a data do anniversario natalicio do dr. Manoel Oliveira Lopes, estimado funccionario do Thesouro e conhecido jornalista.

O nosso collega de imprensa recebeu muitos cumprimentos de seus innumeros amigos, inclusive do DIARIO CARIOCA.

Em sua residencia, o dr. Manoel Lopes recepcionou todos aquelles que o foram cumprimentar.

NASCIMENTOS

Acha-se em festas o lar do sr. Antonio Magalhães e sua dignissima esposa, d. Alayde de Souza Magalhães, com o nascimento de um interessante menino que na pia baptismal receberá o nome de Fernando.

Por esse acontecimento o casal Magalhães têm sido alvo de innumeras felicitações.

NOIVADOS

Estão noivos — a senhorinha Flóra Duarte, filha do coronel Octavio Gama Duarte e o sr. Roberbal Aguiar, do nosso alto commercio.

CASAMENTOS

Realizou-se hontem, o enlace matrimoniel do sr. Augusto Oscar de Menezes, com a senhorinha Edméa Souza Augusto.

O acto civil teve logar na 5ª Pretoria, ás 13 horas e o religioso ás 17,30 horas, na matriz de Santa Cecilia.

—— Contratou casamento com a senhorinha Maria Josephina Cordeiro (Mariasinha), filha da viuva capitão Victor Cordeiro, o sr. Alvaro Freire da Costa, funccionario publico, filho da viuva João C. Costa.

FESTAS

Realiza-se hoje, ás 21 horas, na séde do Gremio Paraense, a sua festa mensal.

HOMENAGENS

Os collegas da turma de 1909, da antiga Faculdade do Rio de Janeiro, do ministro dr. Mario Cardoso de Castro vão offerecer-lhe um almoço pela justa e merecida nomeação para o Supremo Tribunal Federal, que será no dia 6 do corrente, ás 11 3|4, no Jockey Club.

CONFERENCIAS

Na sessão de hoje da Sociedade Juridica Santo Ivo, o dr. Serpa Lopes, fará, uma conferencia sob o thema "Virtudes e defeitos sociaes do Codigo Civil".

A sessão será ás 20,30 horas.

REUNIÕES

O novo Club Nacional, fundado por socios do extincto Club dos Bandeirantes, realizará hoje, a sua primeira reunião social, com um jantar dansante, na sua séde, no edificio do Odeon.

EXPOSIÇÕES

Inaugura-se, hoje, ás 14 horas, a exposição de arte da Sociedade Brasileira de Bellas Artes, nas novas installações dessa agremiação artistica, da rua do Mexico.

ANTARCTICA
GUARANA' E CERVEJA
Tels. 2-5301, 2-5302, 2-5303, 2-5394

"O MEZ"

Acaba de apparecer nesta capital, sob a competente direcção dos conhecidos advogados em nossos auditorios, drs. Jadihel Vieira e José de Castro, mais um bem feito jornal, intitulado "O Mez", que sáe no dia 1º de cada mez. O programma de "O Mez" resume-se exclusivamente a dar uma parte juridica de interesse geral e uma parte litteraria, e não tratará de politica, fazer campanhas ou criar atritos.

LOURAS E MORENAS...
Usem BRISE D'OR a essencia que tem o dom da fascinação, exclusividade da "CASA CYNTRÃO"
RUA S. PEDRO, 366
Prox. a Prefeitura

T H E A T R O

MANOEL DURAES — E' um dos elementos mais prestigiosos do theatro de comedia nacional. Manoel Durães, como principal elemento da Companhia de Sainetes do theatro São José, tem contribuido grandemente para o successo das peças representadas naquelle theatro

O 1º de dezembro, no Theatro Republica

Conforme temos noticiado, é finalmente segunda-feira que se realiza, no Theatro Republica, a grande festa commemorativa que marcou, ha 285 annos, o inicio da nova éra para o glorioso Portugal, libertando-o do jugo hespanhol, que o subjugou durante 60 annos.

Essa tradicional festa, que promette revestir-se de grande enthusiasmo, terá inicio ás 20 1|2 horas, pela execução do Hymno da Restauração, pela festejada Banda Lusitana, seguindo-se a celebre rhapsodia de fados, que sempre arranca applausos do publico, para, em seguida, um grande escriptor portuguez saudar, em palavras ardentes e calorosas, o grande feito da brava gente lusitana, fazendo o historico dos factos que precederam a mais linda pagina da historia de Portugal, iniciando-se em seguida, pela Companhia, a representação da grande peça historica "Os dois proscriptos", ou "A restauração de Portugal em 1640", que será representada completa e detalhadamente, com uma montagem luxuosa e um riquissimo guarda-roupa.

Tudo provisorio...

Desde o advento da Revolução a palavra "provisorio" está em moda. No theatro tambem tudo é provisorio. O nosso theatro me deu aliás sempre a impressão de uma coisa provisoria. Provisorias são as surpresas theatraes, que nascem e desapparecem ao acaso. Provisorias são as companhias, organizadas, remodeladas, desfeitas, sem o menor espirito de continuidade. Provisorias são as peças que, quando conseguiram um numero limitado de representações, desapparecem para nunca mais voltarem ao cartaz. Um theatro que vive ambulante, sem raizes, sem um conjunto homogeneo de artistas, sem repertorio, sem orientação definitiva, é, positivamente, um theatro provisorio. Elle é a expressão do nosso espirito irrequieto e voluvel. Elle nasce cheio de vida, mas atrofia-se ao contacto das realidades, vegeta provisoriamente, para morrer muito depressa, sem offerecer a menor resistencia. E' que aquelles que pódem fazer theatro não têm dinheiro e aquelles que têm dinheiro não sabem fazer theatro. Podiam juntar-se, mas seria preciso que os que entendem do officio dominassem naquella associação, quando na realidade são absorvidos, esmagados, pelos materialistas, que entraram no negocio, não para fazer theatro, mas para ganhar dinheiro. Ora, se o theatro póde fazer viver os que a elle se dedicam, só póde enriquecer aquelles que com elle muito perderam. Assim mesmo o provisorio poderia tornar-se definitivo, se aquelles que começam tivessem um pouco de persistencia e se quizessem contentar em organisar algo de pequenino, mas bom e solido. O tempo e o esforço seriam a garantia de um futuro successo. E uma vez este alcançado, o dinheiro tambem não faltaria, para tornar o provisorio numa definitiva realidade.

JORGINO

A ultima matinée d'"O Barbado..."

Realiza-se hoje, no Recreio, a ultima matinée d'"O Barbado...", a alegre revista dos Irmãos Quintilliano, que vae deixar o cartaz em pleno successo nos primeiros dias da semana entrante.

"Brasil maior", a nova revista de Olegario Mariano

Dentro de poucos dias vamos ter no Recreio mais uma revista de Olegario Marianno, o autor de uma peça modelar nesse genero, que é "Laranja da China". A revista é uma brincadeira em dois actos divertidissimos. Commenta com espirito episodios recentes, mas sem expor a ridiculo as figuras nelles envolvidos e, a par disso, tem um fio patriotico para destacar a cooperação de quantos reivindicaram o Brasil.

Na revista estréa a rainha do genero, a nossa incomparavel actriz typica Aracy Cortes, que se mostrará em varios numeros que só ella pode fazer. Estrearão tambem Guy Martinelli, uma das nossas artistas mais chics de revista e Lely Morel, a graciosa divulgadora do tango portenho. E ha ainda uma nota interessante: o reapparecimento de Olga Navarro, que, pela excellencia de sua dicção e a elegancia com que se apresenta, é a comediante da revista. "Brasil maior" será apresentada com luxuosa montagem.

Primeiras de "Sangue gaucho", amanhã no São José

Amanhã, nas sessões de 3,40 e 8 3|4, o theatro São José apresenta a peça comica de actualidade, original do dr. Abbadie Faria Rosa — "Sangue Gaucho".

Em primeiras representações pela Companhia de Sainetes, destina-se a immediato e completo agrado por parte do publico, que a aguarda com notavel interesse, dada a consagração unanime que recebeu da critica.

"Sangue Gaucho", de facto merece ser visto, pela sua graça expontanea e viva, pelo seu entrecho delicado e pela vibração patriotica que corôa todas as suas scenas esplendidamente armadas por mão de mestre, como é o autor de "Longe dos Olhos" e "Soldadinhos de Chumbo".

A Companhia de Sainetes, que ensaiou activamente a nova e seductora peça, tem plena confiança no exito que vae obter.

Além de suas principaes figuras, os queridos artistas Manoel Durães, Ismenia dos Santos, Amalia Capitani, Conchita de Moraes, tomará parte na representação, Chaves Filho, o comico de tão solido prestigio que animará com sua incomparavel verve o typo comico de maior destaque de "Sangue Gaucho".

O professor Eduardo Vieira deu caprichosa "mise-en-scene" e por sua vez a empresa Paschoal Segreto providenciou para que nada falte á montagem da notavel peça comica do dr. Abbadie Faria Rosa.

Hoje, em tres sessões, despedida do hilariante sainete "Um Homem das Arabias".

LELY MOREL — Todo o mundo canta tangos. Raras são, porém, as artistas que sabem dizer os tangos argentinos com a intelligencia e a expressão justa que lhes sabe dar Lely Morel. Além de eximia "diseuse", esta bella artista argentina tambem é uma notavel dansarina acrobatica e fantasista. Lely Morel reapparecerá brevemente no theatro Recreio, na revista "Brasil Maior" de Olegario Marianno

Peça nova, depois de amanhã, no Eldorado

A Companhia de Comedias e Sainetes, dirigida pelo artista Attila de Moraes, representa hoje e amanhã, pela ultima vez, no Cine-theatro Eldorado, o sainete "Gato escondido..." Depois de amanhã, á tarde e á noite, terão logar naquelle cine-theatro da avenida Rio Branco, as primeiras representações do sainete-farça "Os maridos não prestam", original de Luiz Iglesias, peça com que estréa o actor comico Grijó Sobrinho, e em que tomam parte, nos principaes papeis, a "estrella" Iracema de Alencar, os comicos Manoelino Teixeira, João Lino e Paschoal Americo, e as artistas Maria Lina, Georgina Teixeira e Dinah Ulles. Amanhã, tres sessões, com o sainete "Gato escondido...", no Eldorado.

Uma sereia de Copacabana que volta ao theatro

OLGA NAVARRO, GRANDE ARTISTA NA COMEDIA COMO NA REVISTA, REAPPARECERA', NA PROXIMA SEMANA, NO THEATRO RECREIO

Para que o Brasil resgate a sua divida externa

E' já amanhã que, no theatro Recreio, teremos a realização dos grandiosos espectaculos, reunidos á denominação de "Festa da Patria", cuja finalidade importa em propositos de elevado e são patriotismo, pois uma grande parte de sua receita bruta é destinada, por intermedio do "Diario de Noticias", ao resgate da divida externa do Brasil, o que equivale dizer que essa casa de espectaculos será pequena para conter quantos, por essa fórma, estarão promptos a concorrer para obra tão significativa de brasilidade, idealizadas por essa figura gigantesca da Revolução, que occupa a pasta do Ministerio da Justiça, dr. Oswaldo Aranha. Os espectaculos, que obedecem a um programma esplendido, transcorrerão á hora do costume. Na primeira sessão, como na segunda, representar-se-á a hilariante revista dos Irmãos Quintilliano "O Barbado...", sendo, tambem, apresentado o engraçadissimo "sketch" de Ary Barroso "O sachristão", de revista "Dá-se um geitinho...". Haverá, ainda, dois entreactos civicos. No primeiro, ao termino da primeira sessão, tomará parte o eminente escriptor e poeta gaucho Carlos Cavaco, que fará uma synthese da gloriosa "Jornada de outubro", no Rio Grande do Sul; no segundo, ao final da segunda sessão, o notavel tribuno e revolucionario Mauricio de Lacerda, falará ao publico, dissertando sobre interessantissimos episodios da Revolução, notadamente os que occorreram nesta capital, após o movimento pacificador.

A' festa, que será abrilhantada por uma banda de musica do C. de Bombeiros, gentilmente cedida pelo commandante desta corporação, serão presentes varias das mais distinctas figuras da Revolução, além de altas autoridades civis e militares.

A "Noite Brasileira" no Theatro Republica

O confortavel Theatro Republica promette, para o proximo dia 4 de dezembro, ao publico carioca, um espectaculo inedito e sensacional, com a realização da "Noite Brasileira". Nessa noite será levada á scena a engraçadissima comedia "Minha mulher é esposa de outro", representada pela Companhia de Comedia-Film, que fez grande successo no Eldorado. Os principaes papeis estão a cargo dos artistas Olavo de Barros, Arthur e Amelia de Oliveira, Rosalia Pombo, Dorval Rebouças, Herminia Reis e Rosa Cadette. Haverá, ainda um excellente acto variado, em que tomam parte os nossos melhores artistas, dentre os quaes podemos citar Mesquitinha, Pernambuco e o seu grupo regional, Salvador Paoli, Lili Morel, Carlos Medina, Augusto Annibal, Lydia Rossi, Nemanoff e Valery, Manoelino Teixeira, Norma Bruno, Octavio Mattos e Nascimento Fernandes, estes dois ultimos elementos destacados da Companhia Hortence Luz, que actuou até bem poucos dias no Republica. Para essa festa, a empresa está decorando o referido theatro convenientemente, emprestando-lhe um aspecto caracteristico da festa que se vae realisar ali.

Commemora seu 2º anniversario o Imperial de Nictheroy

E' hoje que o Cine Theatro Imperial, a magnifica casa de diversões de Nictheroy, commemora seu segundo anniversario.

Sob a intelligente direcção da empresa Paschoal Segreto, suas temporadas de palco e téla têm alcançado sempre notavel successo, tornando-se ... dependente do Rio e vizinha cidade no tocante a diversões.

A empresa Paschoal Segreto introduziu ali innovações de vul... o cinema sonoro, a visita de brilhantes figuras theatraes, como Roulien, Procopio, Alda Garrido, Jayme Costa, Manoel Durães, Pinto Filho e concertistas e "diseuses" famosos, como Brailowsky e Berta Singermann.

IRRADIAÇÕES DE HOJE

A's 12 horas — Hora Certa — Jornal de Meio Dia — Supplemento musical até 13 1|2 horas.

A's 16 horas — Hora Certa — Musica no Studio da Radio Sociedade com o concurso do "Jazz-Band Paraizo" e sr. Patricio Teixeira.

A's 18 horas — Previsão do tempo.

A's 19 horas — Hora Certa — Jornal da Noite — Supplemento musical — Discos.

A's 21 horas — Ephemerides brasileiras do barão do Rio Branco — Notas de sciencia, arte e literatura — Concerto no Studio da Radio Sociedade com o concurso dos srs. Romeo Ghipsmann, Mario de Azevedo e orchestra da Radio Sociedade do Rio de Janeiro.

AMANHÃ

A's 12 horas — Hora Certa — Jornal de Meio Dia — Supplemento musical até 13 horas.

A's 16,55 horas — Transmissão em radiotelegraphia do programma a ser executado amanhã no Studio da Radio Sociedade do Rio de Janeiro.

A's 17 horas — Hora Certa — Jornal da Tarde — Supplemento musical.

A's 17,15 horas — Previsão do tempo — Continuação do supplemento musical.

A's 19 horas — Hora Certa — Jornal da Noite — Supplemento musical — Discos das casas Paul Christoph, Ligneul Santos & C. e Henrique Tavares & C.

A's 20 1|2 horas — Programma especial de discos da casa "A Melodia", rua Gonçalves Dias n. 40.

A's 21,15 horas — Ephemerides brasileiras do barão do Rio Branco — Notas de sciencia, arte e literatura — Concerto no Studio da Radio Sociedade com o concurso da professora Heloysa Bloem Mastrangioli, Mario de Azevedo e orchestra da Radio Sociedade do Rio de Janeiro.

RADIO — 15 prestações
Apparelhos Philipps e Telefunken — e Machinas de ESCREVER — Alugam-se, Trocam-se e Concertam-se. Phone 4-1571
242 — Rua São Pedro — 242

LEGIÃO BRASIL NOVO

COMMUNICADO DA SECRETARIA DO GRANDE CONSELHO

Foi empossado, hontem, no cargo de proconsul do Grande Conselho da Legião, no Estado do Rio de Janeiro, o capitão Carlos Saldanha da Gama Chevalier, que vinha chefiando a Legião Revolucionaria Fluminense, e que, por identidade de objectivos, resolveu filial-a á nossa organização.

No proximo dia 6 de dezembro, será inaugurada, officialmente, a séde da Legião do Brasil Novo, em Nictheroy, facto que bem demonstra a actividade e efficiencia do movimento.

Foi enviada aos decuriões a seguinte ordem do dia:

"Decurião!

Deves manter permanente contacto com a tua unidade miliciana.

Tua casa ou a de qualquer de teus companheiros, ha de ser o ponto em que uma vez por semana, se reuna a Decuria de tua chefia.

E's o responsavel pela cohesão, disciplina e espirito legionario.

O teu compromisso, deante de Deus e da Patria, não admitte descuido ou inercia.

Receberás na séde do Grande Conselho, todas as quinta-feiras, entre as 17 e 18 horas, a ordem do dia para a reunião da tua Decuria.

Actividade! Vigilancia! Acção!

Unidos pelo Brasil!

Salve!

Rio de Janeiro, 28 de novembro de 1930. — (a- **Moura Brasil do Amaral**, presidente."

Uma marcha heroica em homenagem ao capitão Tavora

O sr. Julio Casado, inspirado musicista patricio acaba de publicar uma bella marcha heroica, em homenagem ao capitão Juarez Tavora, com letra de Oscar Rodarte.

Os exemplares dessa marcha encontram-se em nossa redacção, para serem vendidos ao preço de 2$000.

Inspectoria de Vehiculos

INFRACÇÕES DO REGULAMENTO DO TRANSITO E DOCUMENTOS APPREHENDIDOS

Por excesso de velocidade — Carga, ns.: C 312 — C 1674 — C 5467. Passageiros, ns.: 13528 — 13596 — 14115 — 4097 — 4448 — 4999 — 8132 — 3331 — 11236.

Por desobediencia ao signal — Carga, n.: C 3757. Passageiros, ns.: 13175 — 13718 — 10202 — 1663.

Por entrar contra mão — Carga, n.: C 469.

Por passar entre o meio fio e o bonde — Carga, n.: C 6224. Passageiros, n.: 5302.

Por estacionar em logar não permittido — Passageiros, n.s: 250 — 5302.

Por interromper o transito — Passageiros, n.: 250.

Por circular para angariar passageiros — Passageiros, ns.: 5323.

JARDIM ZOOLOGICO
Aberto todos os dias
Ingresso, 1$000
Chegaram ZEBRAS, HYENAS, Lebres saltadoras, Maras, etc.
Curiosissimo Peixe electrico!
HOJE — ás 10 hs. — a gigantesca "SUCURI" comerá uma PACA
A's 3, ás 4 ás 5 horas — Funcções na Arena
O ELEPHANTE EM VELOCIPEDE !!

Amanhã, ás 14 horas, será feita a apuração do G. Concurso Suburbano. Serão contados somente os votos entregues até ás 12 horas

O campeonato carioca no seu penultimo domingo

O Vasco decidirá se o Botafogo será desde hoje o campeão--Os outros jogos desta tarde

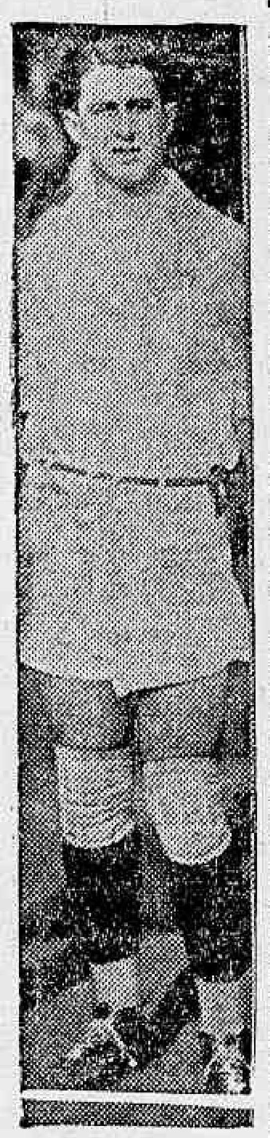

Joel, um verdadeiro esteio da defesa americana

Estamos hoje, na penultima etapa do campeonato carioca.

Logo á tarde, já se saberá se o Botafogo é o campeão ou se dependerá do ultimo jogo com o Fluminense.

As outras collocações pouco interessam, a não ser propriamente aos torcedores de cada um.

BOTAFOGO X VASCO

Como dissemos, é o mais importante dos jogos que serão realizados hoje.

Do seu final já poderemos saber algo...

O Vasco vae disposto a abater, para depois torcer enormemente pelo tricolor...

Emquanto isso, o alvi-negro, consciente do seu valor, espera-o na curva... do campeonato.

Será difficilimo o jogo. Prognosticar? Impossivel!

Os quadros são os seguintes:

Botafogo: Germano; Benedicto e Octacilio; Burlamaqui, Martim e Pamplona; Ariza, Paulo, Carlos Leite, Nilo e Celso.

Vasco da Gama: Jaguaré, Brilhante e Italia; Tinoco; Fausto e Molla; Bahianinho, Paes, Russinho, Mario Mattos e Sant'Anna.

Arbitros designados: Virgilio Fredighi para os primeiros teams e Pedro Gomes de Carvalho, para os segundos.

Delegado: dr. Agenor Baptista Franco, do S. C. Brasil.

AMERICA X FLUMINENSE

E' o segundo jogo da tarde.

Apenas interessa ao quadro rubro garantir-se em segundo logar e para isso depende de vencer o tricolor e que o Vasco seja abatido.

Ao gremio das tres côres interessa o melhorar de collocação e contar com mais uma gloria.

Cremos que os americanos não vão conseguir o segundo posto...

Os quadros principaes:

America — Joel; Pennaforte e Hildegardo; Hermogenes, Lincoln e Affonso; Sobral, Telê, Carola, Fragoso e Popó.

Fluminense — Dalberto; Norival e Albino; Cotta, Cabral e Ivan; Zé Maria, De Mori, Fernando, Prego e Salvio.

Arbitros designados: Diogo Rangel, para os primeiros quadros e João Luiz Ferreira, para os segundos.

Delegado: Othelo Guerreiro de Castro, do Botafogo F. C.

ANDARAHY X S. CHRISTOVAO

E' bastante interessante este prelio aos adeptos dos dois adversarios.

Ambos sem collocação, querem, como os demais, melhoral-a.

O alvi-verde quer fugir do ultimo posto, logar horrivel, que tresanda á eliminatoria...

Porém, isto não pode succeder este anno...

Os quadros principaes:

Andarahy — Walter; Juvenal e Moacyr; Ferro, Faya e Barata; Antoninho, Antoniquinho, Cerro, Mangueira e Cid.

S. Christovão — Balthazar; Jucá e Zé Luiz; Agricola, João e Ernesto; Lopes, Doca, Alceu, Bahiano e Gaucho.

Juizes: primeiros quadros, Waldemar Alves; segundos quadros: Leonardo Gonçalves; Delegado: Antonio Vasconcellos.

SYRIO X BOMSUCCESSO

Um jogo interessante é o que travarão estes dois grandes rivaes ao ultimo posto...

Entretanto, a peleja entre ambos promette phases de sensação.

Acreditamos na victoria do tricolor da zona norte.

Os quadros principaes:

Syrio — Cotta; Fernandes e Rodrigues; Loló, Arnô e Marcello; Catita, Almeida, Espiridião, Leonidas e Alvaro.

Bomsuccesso — Medonho; Alvarenga e Heitor; Nico, Eurico e Claudio; Carlinhos, Ramiro, Gradim, Ayres e China II.

Delegado: Antonio Lameirão Junior.

BRASIL X BANGU'

Os dois "B" vão se encontrar.

E' uma partida que vae interessar apenas aos adeptos do club local, pois que os do visitante, por se tratar dum jogo sem importancia, não se abalarão até á Praia Vermelha.

O "B" mais velho deve levar as vantagens.

Os quadros principaes:

Brasil — Antoninho; Manoel e Bianco; Castro, Zezé e Nilo; Walter, Jahu', Delphim, Lulu' e Neves.

Bangu' — Zezé; Domingos e Sá Pinto; Zé Maria, Sant'Anna e Eduardo; Médio, Dininho, Ladislau, Busa e Jaguarão.

Juizes: primeiros quadros, Oswaldo K. de Carvalho; segundos quadros, Julio Silva.

Delegado: Ernani Valentim.

IDE E DIZEI A TODA A GENTE

que comer bem e por preços modicos só no "Restaurant Moderno", á rua Domingos Lopes, 302, em Madureira.

—::— —::—

O Joaquim Pinto Loureiro, seu proprietario, é um verdadeiro amigo e o "cuca" do MODERNO um prodigio nas comidas!!!

DR. BRANDINO CORRÊA

Molestias do apparelho Genito-Urinario no homem e na mulher — OPERAÇÕES: Utero, ovarios, prostata, rins, bexiga, etc. Cura rapida por processos modernos sem dôr da

GONORRHE'A

e suas complicações: Prostatites, orchites, chystites, estreitamentos, etc. Diathermia, Darsonvalização. Rua Republica do Peru, 23 sob das 7 ás 9 e das 14 ás 18 horas. Domingos e feriados, das 7 ás 9 horas.

A grande competição da tarde, na praça do Collegio

Realiza-se hoje, na praça do Collegio Club, a 12ª vesperal esportiva promovida pela directoria do conceituado centro dos suburbios da Rio d'Ouro.

Do programma consta, além de outras competições, o grande encontro do Coqueiros F. C. que vae mais uma vez, pôr á prova de resistencia o reducto invencivel do forte collegiano.

Dentro da esphera de acção esportiva, qualquer dos conjuntos combatentes dispõe de elementos apparelhados para os successos da grande pugna desta tarde.

Promette revestir-se de enthusiasmo a visita dos clubs Engenho da Rainha e Ypiranga F. C. que vão bater-se numa prova empolgante e concorrida.

Quereis ser Chauffeur?

MATRICULAE-VOS NA ANTIGA ESCOLA DA RUA

MACHADO COELHO N. 113

A UNICA QUE ACEITA PAGAMENTO EM PRESTAÇOES

Telephone 8-5590

Dá-se o dinheiro ao reprovado

Os jogos sensacionaes!

Os proximos encontros entre Cariocas e Paulistas — O Grande Concurso Suburbano reunirá nos campos daqui e de S. Paulo, os astros dos suburbios! — A nossa primeira apuração será feita amanhã, ás 14 horas — Na Paulicéa o pleito continua empolgante! — Outras notas

Augmenta dum modo extraordinario o interesse pelo desenrolar do Grande Concurso Suburbano.

Esperavamos este successo que já sentimos, pelo facto desta iniciativa ir de encontro aos desejos dos sportistas suburbanos.

Em S. Paulo marcha victoriosamente o grande certamen e já se desenha empolgante o seu desfecho, em 31 de dezembro proximo.

Forçados por circumstancias já apresentadas aos interessados, transferimos para amanhã, ás 14 horas, a nossa primeira apuração, para a qual já prevemos um resultado excellente.

A postos, pois eleitores!

Receberemos as cedulas até ás 12 horas de amanhã, não sendo computadas as que chegarem atrazadas.

Não ha tolerancia.

O REGULAMENTO

1º) Fica instituido o presente concurso para se apurar quaes os melhores jogadores suburbanos em cada posição e um arbitro.

2º) Não poderão ser votados jogadores inscriptos na Apea ou na Asea, Amea e suas filiadas.

3º) Poderão concorrer jogadores suburbanos de São Paulo, Santos, Campinas e dos suburbios do Districto Federal.

4º) Os "coupons" devem ser preenchidos citando o nome dos jogadores e dos clubs aos quaes pertencem, o mesmo acontecendo com a denominação do arbitro.

5º) Em cada coupon não poderão figurar mais de tres (3) jogadores de um só culb.

6º) Aos primeiros collocados será offerecida uma medalha de prata e aos segundos uma de bronze com orla de prata. Ao juiz primeiro collocado, uma medalha de prata.

7º) Poderá concorrer qualquer pessoa ou club, e com qualquer numero de coupons, os quaes devem ser enviados ao seguinte endereço: "Concurso Suburbano. — DIARIO CARIOCA" — Secção esportiva".

8º No coupon o concurrente deve dar seu nome e o club seu carimbo.

9º) O Concurso encerrar-se-á no dia 31 de dezembro do corrente anno.

10º) Faremos uma apuração semanal, publicando os resultados na nossa edição de domingo.

11º) Findo o concurso, proceder-se-á a alguns exercicios necessarios entre os primeiros e segundos collocados, afim de ser escolhido definitivamente o seleccionado e reservas. Para os treinos serão reservas os terceiros collocados.

12º) Os treinos e a escolha do "onze" e reservas estará a cargo de uma commissão de quatro membros designados pelo DIARIO CARIOCA, a saber: um redactor desta secção esportiva, um campeão carioca, um technico e um representante do suburbio.

COMO SERÃO FEITAS AS NOSSAS APURAÇÕES

A apuração será feita do mesmo modo que fizemos a do Grande Concurso Popular do DIARIO CARIOCA, realizado e terminado para o Campeonato Brasileiro de 1929.

Apura-se os nomes mais votados nas posições e com elles se organiza o team e a reserva.

Esta explicação é necessaria para que não surjam duvidas no decorrer do Concurso Suburbano.

A ELEIÇÃO EM S. PAULO

Dia á dia augmenta o interesse pelo Grande Concurso Suburbano, na Paulicéa.

A lista dos mais votados que diariamente publicámos, mostra bem a satisfação com que foi recebida a iniciativa na capital do grande Estado.

Ella cresce sempre, sempre!

A que inserimos hoje foi feita na sexta-feira, com votos recebidos até á ultima hora.

E' ella a seguinte:

GUARDIAES

Oliva (Horizonte), 200; Mario (B. Horizonte), 190; Gino (Penhense), 128; José (Jaceguay), 103; Manoel (Na Virada F. C.), 67.

ZAGUEIROS DIREITOS

Hytteo (V. Mazzei), 276; Paschoal (Casa Esporte), 193; Olympio (Horizonte F. C.), 178; Borba (C. F. Sant'Anna), 161; Bolinha (Villa Buarque), 89 e Alfredo (E. C. S. Paulo), 80.

ZAGUEIROS ESQUERDOS

Fabio (S. Christovão), 194; Vieira (Paulista Acclimação), 193; Pedroso (C. A. Paulista), 167; Barbosa (C. F. Sant'Anna), 161; Ophir (V. Mazzei), 149.

MEDIOS DIREIEOS

Americo (S. Christovão), 376; Mulata (Paulista Acclimação), 193; Mineiro (C. A. Pompeia), 161; Moacyr (Publicitas), 72; Geraldo (Cabanas), 67.

CENTRO-MEDIOS

Piscollo (Flor Acclimação), 193; Fiore (Penhense), 178; Salimbano (Jaceguay), 147; Cyrillo (Mascotte), 100; João (Juventus Paulista), 91.

MEDIOS ESQUERDOS

Vallão (Bello Horizonte F. C.), 393; Pacheco (Paulista Acclimação), 193; Luiz (Onze de Agosto), 157; Zequinha (Cedro Libano), 87; Estrina (Na Virada F. C.), 67.

EXTREMAS DIREITAS

Octavio (Penhense), 180; Puccinim (C. A. Acclimação), 108; Serafim (Villa Mazzei), 104; Formiga (V. Paulista), 80; Rina (M. Stores), 73.

MEIAS DIREITAS

Brenno (B. Horizonte F. C.), 289; Souza (Flor Acclimação), 193; Sabiá (Horizonte), 178; Garrido (H. Brasil), 67; Romolo (União F. C.), 51.

CENTRO-AVANTES

E. Russi (São Christovão F. C.), 344; Reis (Flor Acclimação), 193; Albertinho (C. F. Sant'Anna), 161; Joãozinho (Villa Mazzei), 100; Raulzinho (Tucuruvy), 91.

MEIAS ESQUERDAS

Tarzan (Casa Esporte), 193; Pedroso (C. A. Paulista), 183; F. Munhoz (C. F. Sant'Anna), 161; Guaraná (Penhense), 111; Pierino (Jaceguay), 100.

EXTREMAS ESQUERDAS

Virgilio (Casa Esporte), 193; Canhoto (XI de Agosto), 179; Tatú (Tucuruvy), 100; Aguiar (Juventus Paulista), 93; Nelson (Tucuruvy), 90.

ARBITROS

Ambrosio (B. Horizonte), 173; Victor Morza (F. C. Sant'Anna), 161; Sgampato (Horizonte), 157; B. Amaral (Tucuruvy), 131; Antonio Janeiro (Casa Esporte), 108.

CONSULTAS

Sendo provavel que alguem necessite de algum esclarecimento sobre o Grande Concurso Suburbano, avisamos que responderemos nesta secção á qualquer consulta dos interessados.

A correspondencia neste sentido deve ser enviada para A. L. O., Secção de Sports — DIARIO CARIOCA.

QUAES OS MELHORES JOGADORES DO SUBURBIO?

JOGADORES	CLUB A QUE PERTENCE
Guardião	....
Zagueiro - direito............	....
Zagueiro - esquerdo............	....
Médio - direito............	....
Centro - médio............	....
Médio - esquerdo............	....
Extrema direita............	....
Meia direita............	....
Centro avante............	....
Meia esquerda............	....
Extrema esquerda............	....
Arbitro............	....

(Nome do votante ou carimbo do club)

— Recortar o coupon acima e envial-o, depois de preenchido, para a secção sportiva do "Diario Carioca", com o titulo "Concurso Suburbano".

SEDAS

Georgette, Radium, Mousseline, Pellica Franceza, Langerie e outros typos

recebeu a CASA "BOHEMIA"

Avenida Passos, 26

Os jogadores do Botafogo para o encontro de hoje

Realizando-se no domingo de hoje, dia 30 do corrente, o encontro official do Campeonato de Football entre o Botafogo F. C. e o Club de Regatas Vasco da Gama, o Departamento Technico do Botafogo F. C. solicita o comparecimento na séde do Club, ás 11 horas, em ponto, dos seguintes amadores:

Adalberto Gonçalves, Affonso, Althemar, Alvaro, André, Ariel, Ariza, Benedicto, Burlamaqui, Canalli, Cartollano, Celso, Fernando, Germano, José Lemos, Jurandyr, Leite, Luiz Nobs, Luiz Tupy, Mabilia, Marcellino, Mario, Diogenes, Mario Ribas, Martim, Nilo, Octacilio, Orlando, Pamplona, Paulo, Pedrosa, Povoa, Ribas, Rogerio, Samuel, Serpa, Simas e outros.

OS PALPITES DO "DIARIO"

BOTAFOGO, 1 — VASCO, 1

AMERICA, 2 — FLUMINENSE, 1

SYRIO, 3 — BOMSUCCESSO, 1

BRASIL, 2 — BANGU', 4

ANDARAHY, 0 — S. CHRISTOVÃO, 3

O Icarahy promove hoje, na enseada de Botafogo, a regata de encerramento da temporada

A DISPUTA DAS PROVAS CLASSICAS "COMMANDANTE MIDOSI", "PEREIRA PASSOS" E "JULIO FURTADO

Sob os auspicios da Federação Brasileira das Sociedades do Remo, o Club de Regatas Icarahy realiza hoje, na enseada de Botafogo, a grande regata de encerramento da temporada.

Nesse certamen serão disputadas as provas classicas "Commandante Midosi", "Pereira Passos" e "Julio Furtado".

O programma é o seguinte:

1º pareo — Outriggers de 2 — Seniors: Guanabara (9), Vasco (3), Boqueirão (5) e Botafogo (7).

2º pareo — Yoles de 2 — Novissimos — Flamengo (6 e 10), Guanabara (9), Internacional (8), Vasco (2), Natação (3 e 5), Icarahy (7) e Boqueirão (11).

3º pareo — P. C. Pereira Passos — Canôes — Juniors — Guanabara (3), Internacional (4), Vasco (1), Gragoatá (6), Icarahy (8), Botafogo (9), Botafogo (2) e Falmengo (7).

4º pareo — Skiffs — Qualquer classe — Guanabara (4), Vasco (8) e Boqueirão (6).

5º pareo — Yoles de 4 — Novissimos sem victoria — Flamengo (8), Guanabara (4), Internacional (6), Natação (10) e Boqueirão (2).

5º pareo — P. D. Julio Furtado — Double-scouts — Juniors — Flamengo (8), Guanabara (10), Internacional (4), Vasco (6), e Gragoatá (2).

6º pareo — Reservado á Marinha — Flamengo (5), Guanabara (3), Icarahy (9), Boqueirão (7).

7º pareo — Gigs de 2 — Juniors — Flamengo (10), Guanabara (2), Vasco (5), Natação (3 e 4) e Icarahy (1).

8º pareo — Yoles de 4 — Novissimos — Flamengo (6), Vasco (1 e 3), Gragoatá (10), Natação (7) e Boqueirão (8).

9º pareo — P. C. Commandante Midosi — Outriggers de 4 — Seniors — Vasco (3), Natação (6) e Botafogo (4).

10º pareo — Aberto á U. S. R. da Lagôa Rodrigo de Freitas — Guanabarense (3 e 7) e Lage (5 e 9).

11º pareo — Yoles de 8 — Novissimos — Flamengo (9), Vasco (3), São Christovão (5) e Icarahy (7).

12º pareo — Gigs de 4 — Juniors — Guanabara (7), Vasco (8 e 9) e Boqueirão (3).

13º pareo — Double-skiffs — Seniors — Não se realiza por falta de inscripções.

14º pareo — Gigs de 2 — Qualquer classe — Guanabara (10), Vasco (8), Natação (6 e 4) e Botafogo (2).

OS CONCORRENTES A'S PROVAS CLASSICAS

Aos tres classicos concorrem os seguintes clubs:

"Prova classica commandante Midosi" — Lusiadas — C. R. Vasco da Gama — Mario Miranda da Cunha — Vasco de Carvalho — Claudionor Provenzano — José Pichler e Joaquim da Silva Faria.

Brasil — C. Natação e Regatas: Jeronymo Pinheiro Castilho, Francisco Motta, Floriano Avila Sá, Joaquim dos Santos Crespo e Carmindo Bragança Duarte.

Arcturus — C. R. Botafogo — Newton Pereira Reis, Oscar Borgerth Teixeira, Marino Tolentino, Alvaro Portinho Sá Freire e Octavio Borgerth Teixeira (tres embarcações).

"Prova Classica Julio Furtado": Pery, C. R. Flamengo, Franklin Almeida Rodrigues e Auvercy de Lima.

Tupá: José Candido Pimentel, Duarte e Egydio del Pomar Freiria — C. R. Guanabara.

Visão — C. Internacional de Regatas: Adamastor dos Santos Corrêa e Newton Paiva.

Infante — C. R. Vasco da Gama: Ismael Oliveira Junior e Arlindo Felippe da Costa.

Savoia — C. Regatas Gragoatá: Mathias Schmidt e Guilherme Santos Abreu (cinco concorrentes).

"Prova Classica Pereira Passos" — Jocy — C. R. Flamengo — Paschoal Rapuano.

Coaty — C. R. Guanabara — Georges Silva.

Nino — C. Internacional de Regatas.

Lia — C. R. Vasco da Gama — Eurico Barreto.

Franken — G. R. Gragoatá — Aristogiton Maera.

Mafra — C. R. Icarahy — Octavio Carlos Aurnheimer.

Py — C. R. Boqueirão do Passeio — Armando Madeira.

Vega — C. R. Botafogo — Charles D. Templar (8 embarcações).

OS JUIZES

O presidente da Federação do Remo nomeou as seguintes commissões para dirigir as regatas:

Partida e raia: João Alves de Moura, Dr. Angelo de Andrade e Mario Ferreira.

Chegada: José Agostinho Pereira da Cunha, Antonio Costa, Hugo Mary de Figueiredo.

Policia de raia: Adolpho Macias, Ariovisto Filho, Candido Costa, dr. Offeney Doherty e Conrado Van Erven.

Chronometrsta: Dr. Alexandre Ciretto e Mauricio Beken.

QUER GANHAR UM TERNO NOVO?

Apresente-nos dez clientes entre os seus amigos e o receberá GRATUITAMENTE

Quer ganhar 10$000?

Recorte este annuncio e dê-nos a encommenda do seu terno. Temos sempre em stock as melhores casemiras nacionaes e estrangeiras, nos mais variados padrões

Confecção esmerada, execução rapida e garantida, facilitando-se o pagamento

ALFAIATARIA CAMPO D'OURIQUE

120-R. da Conceição-120

NO MUNDO DO BOX

UMA VICTORIA DE WALKER

NOVA YORK, 29 (Havas) — Communicam de Chicago que se defrontaram, á noite, ali, os pugilistas Walker e Ko Christner. Saira vencedor Walker, no primeiro round por knock-out.

UMA DERROTA DE BUD TAYLOR

NOVA YORK, 29 (Havas) — Num match em dez rounds, enfrentaram-se aqui os pugilistas La Barba e Bud Taylor. A pugna foi renhida e terminou com a victoria do primeiro por decisão.

TEU E' O MUNDO

INTELLIGENTE LEITOR ou ENCANTADORA LEITORA: Queres conhecer os meios que te guiarão a conseguir Fortuna.

Exito em Negocios, Jogos e Loterias? Pede GRATIS meu livrinho: "O MENSAGEIRO DA DITA" — Remette 500 reis em sellos para resposta. Direcção: Ptra. NILA MARA — Calle Matheu 1924 — BUENOS AIRES. (Argentina)

O grande jogo entre o Botafogo e o Vasco da Gama attrae toda a attenção da cidade!

Será disputado hoje, o "Grande Premio Jockey Club de Montevidéo"

Derby-Club

PROJECTO DE INSCRIPÇÃO PARA A 19ª CORRIDA, A REALIZAR-SE EM 7 DE DEZEMBRO PROXIMO

E' o seguinte o projecto de inscripção para a 19ª corrida do Derby Club, a realizar-se no domingo proximo, 7 de dezembro:

Grande Premio "Dois de Agosto" — 1.800 metros — Premios: 10:000$ 2:000$ e 500$000 — Animaes de qualquer paiz, já inscriptos — Tabella.

Criação Brasileira — 13ª eliminatoria — 1.500 metros — Premios: ... 5:000$ e 1:000$ — Animaes nacionaes de tres annos, já inscriptos — Tabella.

Pareo "Nacional" — 1.609 metros — Premios: 4:000$ e 800$000 — Animaes nacionaes — Pesos especiaes.

Pareo "Brasil" — 1.609 metros — Premios: 4:000$ e 800$000 — Animaes nacionaes — Pesos especiaes.

Pareo "Cosmos" — 1.609 metros — Premios: 4:000$ e 800$000 — Animaes estrangeiros — Pesos especiaes.

Pareo "Progresso" — 1.750 metros — Premios: 4:000$ e 800$000 — Animaes nacionaes — Pesos especiaes.

Pareo "17 de Setembro" — 1.750 metros — Premios: 4:000$ e 800$000 — Animaes de qualquer paiz — Pesos especiaes.

Pareo "Derby Nacional" — 1.600 metros — Premios: 5:000$ e 1:000$ — Animaes nacionaes — Pesos especiaes.

Pareo "Dr. Frontin" — 2.400 metros — Premios: 5:000$ e 1:000$ — Animaes de qualquer paiz — Pesos especiaes.

A inscripção encerrar-se-á na proxima terça-feira, 2 de dezembro, ás 17 horas, sendo na mesma occasião recebidas as confirmações de inscripção dos animaes inscriptos no Grande Premio "Dois de Agosto", e da Prova "Criação Brasileira".

Um companheiro para Moreninho

O entraineur Trajano de Carvalho acaba de adquirir para o sr. Accacio A. Pereira o cavallo Patinho.

O filho de Caid ficará, entretanto, aos cuidados do referido profissional.

Os jogos de hontem

Teve, hontem, certa animação o mercado turfista.

Foram jogadas cotações Xaréo, Uraca, Alsaciano, Coronel Eugenio e Yago.

Jockey-Club

TRANSPORTE DE ANIMAES

A administração do Hippodromo avisa aos interessado, por nosso intermedio, que o transporte dos animaes inscriptos para a reunião de hoje será feito pela seguinte forma:

A's 12 horas — Uraca e Tiririca.
A's 14 horas — Tops, Josephus e Donata.

SERVIÇO DE AUTO-OMNIBUS

A Companhia Viação Excelsior organizou o seguinte horario de partidas da praça Mauá para os seus auto-omnibus, directos para o Hippodromo Brasileiro: 12.30 — 12.40 — 12.50 — 13.00 — 13.10 — 13.20 — 13.30 — 13.40 — 13.50 — 14.00 — 14.10 — 14.20 — 14.30 — 14.40 — 14.50.

A hora do inicio da reunião de hoje

A reunião de hoje, no Hippodromo Brasileiro, começará ás 13 1|2 horas, quando será corrido o primeiro pareo do programma.

Palpites da "Gazeta de Noticias"

Para os effeitos do concurso da "Taça Condessa Paulo de Frontin", os nossos collegas da "Gazeta de Noticias" offerecem, por intermedio do DIARIO CARIOCA, os seguintes palpites:

Vagalume — Panthera — Germania.
Leviathan — Valente — Blue Star.
Uraca — Alpina — Romance.
Souakim — Funchal — Florida.
Alsaciano — Brincador — Velasquez.
Ubaia — Xaréo — Josephus.
Tuyuty — Vichy — Ultramar.
Yago — Itararé — Uberaba.
Coronel Eugenio — Vulcain — Flutter.

Palpites de "Critica"

Os nossos collegas de "Critica", para o effeito da apuração da "Taça Condessa Paulo de Frontin", pedem-nos a publicação dos seus palpites para a reunião de hoje:

Panthera — Ventania — Vagalume.
Leviathan — Blue Star — Valente.
Uraca — Tiririca — Alpina.
Souakim — Lazreg — Funchal.
Brincador — Alsaciano — Uiriri.
Josephus — Ubaia — Rapido.
Zeppelin — Caruarú — Vichy.
Yago — Itararé — Spahis.
Coronel Eugenio — Vulcain — Middle West.

ENTREGAS
— A' —
DOMICILIO
PROCURE O EXPRESSO NIEMEYER
RAPIDEZ E SEGURANÇA
Rua Rodrigo Silva, n. 5.
Tel. 2-5218

Os forfaits para a reunião de hoje

Para a reunião de hoje foram apresentados forfaits dos seguintes animaes: Vagalume e Valence (no Classico), Tattersal, Havana, Ben Hur, Urubá, Pardal e Sunára.

VIGESIMA OITAVA CORRIDA NO JOCKEY CLUB

COMPETIDORES, MONTARIAS, COTAÇÕES E INFORMES

1ª CARREIRA

A's 13,30 — Premio "Versailles" — 1.500 metros — 5:000$000 e 1:000$000.

		Ks.	Cots.
1 —	1 Javary, Salustiano ..	54	27
2	2 Germania, A. Rosa..	52	50
	3 Gracco, Irenio..	54	70
3	4 Panthera, Ignacio.. ..	52	30
	5 Pirajá, Levy..	54	60
4	6 Ventania, Salfate.. ..	52	22
	" Vagalume, Canales ..	54	25

INFORMES

JAVARY — Forneceu galope animador ao lado de Yaçá.

GERMANIA — Trabalhou ao lado de Uiriri, portando-se bem.

GRACCO — Ainda não são de apuro as suas condições.

PANTHERA — O galope fornecido na pista de grama demonstrou plena confiança no terreno. Apromptou bem.

PIRAJA' — Bem movido.

VENTANIA — Trabalhou bem. Na corrida anterior partindo mal, figurou na carreira. Foi eleita favorita da cathedra.

VAGALUME — Comquanto seja estreante não deverá sentir as emoções inherentes. Potro de grande futuro.

2ª CARREIRA

A's 14 horas — Premio "Classico A. Santos" — 1.800 metros — 10:000$000 e 2:000$000.

	Ks.	Cots.
1 Leviathan, Reduzino .	60	14
2 Blue Star, Salfate. ..	54	35
3 Valente, Sepulveda ..	53	35
4 Vagalume, D.correr ..	50	60
5 Valence, D.correr.. ..	49	60

INFORMES

LEVIATHAN — O seu "privado" na semana e o seu galope de aprompto, não deixem a menor duvida no seu pleno exito.

BLUE STAR — Em animadoras condições.

VALENTE — Estado apreciavel.

VAGALUME — Já nos reportamos.

VALENCE — Não correrá.

3ª CARREIRA

A's 14,30 — Premio "Sem Rumo" — 1.500 metros — 4:000$000 e 800$000.

		Ks.	Cots.
1	1 Lombardo Salustiano.	56	80
	2 Uraca, A. Rosa..	54	60
2	3 Alpina, Sepulveda. ..	54	30
	4 Prestigioso, Salustiano	56	50
3	5 Tattersal, N. corre ..	56	40
	6 Tiririca, Cosme..	54	50
4	7 Romance, Celestino ..	56	50
	8 Havana, N. corre.. ..	51	80

INFORMES

LOMBARDO — Nos derradeiros setecentos metros do galope fornecido por Middle West, portou-se galhardamente.

URACA — No mesmo estado em que venceu ha oito dias.

ALPINA — Apromtou bem. E' considerada uma das forças.

PRESTIGIOSO — Foi bom o seu galope de aprompto. Em pista barrosa corre bem.

TATTERSAL — Não correrá.

TIRIRICA — Dotada de grande velocidade.

ROMANCE — Trabalhou bem.

HAVANA — Não correrá.

4ª CARREIRA

A's 15.00 — Premio "Ufano" — 1.750 metros — 4:000 e 800$000.

		Ks.	Cts.
1	1 Souakim, Salfate	52	35
	" Dolly, Canales	53	40
2	3 Tosca, A. Henriques ..	48	60
	4 Mystificador, Salustiano	56	60
3	5 Tea Service, Osmany ..	51	60
	6 Bocáo, Reduzino	53	50
	7 Lazreg, Celestino	54	40
	8 Ben-Hur, N. corre . ..	50	70
4	9 Moreninha, Ignacio ..	50	70
	10 Funchal, Carmelo	54	40
	11 Florida, A. Rosa	51	40

INFORMES

SOUAKIM — Apromptou ao lado de Ubaia, portando-se bem.

DOLLY — Trabalhou e apromptou bem.

TOSCA — Não soffreu alteração o seu estado.

MYSTIFICADOR — Em condições animadoras.

TEA SERVICE — Resente-se das ultimas carreiras produzidas.

BOCA'O — Nas mesmas condições em que correu.

LAZREG — No mesmo estado em que venceu ha oito dias.

BEN HUR — Não correrá.

MORENINHA — Apromptou ao lado de Panthera pela qual foi dominada.

FUNCHAL — Deve figurar no final.

FLORIDA — Não são de apuro as suas condições.

5ª CARREIRA

A's 15.30 — Premio "Congo-Franco" — 1.600 metros — 4:000$ e 800$.

		Ks.	Cts.
1	1 Uiriri, A. Rosa	56	60
	2 Alsaciano, Celestino ..	54	30
2	3 Brincador, Suarez	54	40
	4 Cartier, Carmelo	54	30
3	5 Valence, Reduzino	52	50
	6 Velasquez, Sepulveda .	54	50
	7 Urubu', Nicacio	54	50
4	8 Valois, Salfate	52	60
	9 Bozó, Ignacio	54	50
	10 Urubá, N. corre	51	80

INFORMES

UIRIRI — Em plena fórma.

ALSACIANO — No mesmo estado em que venceu ha oito dias.

BRINCADOR — No seu galope de aprompto ao lado de Cacolet demonstou as suas boas condições.

CARTIER — Bem movido.

VALENCE — Trabalhando a milha ao lado de Leviathan deixou optima impressão. Na pista de areia seria a vencedora.

VELASQUEZ — Reapparece bem.

UMBU' — Fraco para a turma.

VALOIS — Apromptou ao lado de Ultramar e D. João, portando-se galhardamente.

BOZO' — Nas mesmas condições em que venceu ha oito dias.

URUBA' — Não correrá.

6ª CARREIRA

A's 16.00 — Premio "Bruce" — 1.600 metros — 4:000 e 800$000.

		Ks.	Cts.
1	1 Pardal, D|correr	51	60
	2 Ubaia, Salfate	53	30
2	3 Tops, A. Rosa	57	40
	4 Josephus, Salustiano ..	57	50
3	5 Sunára, Ignacio	40	60
	6 Rapido, Cosme	58	35
	7 Ebro, A. Henriques ..	53	60
4	9 Viola Dana, Lydio . ..	47	60
	10 Xaréo, Reduzino . ..	57	50
	11 Ultimatum, Levy	54	50

INFORMES

PARDAL — Não correrá.

UBAIA — Apromptou ao lado de Souakin ao qual dominou.

TOPS — No mesmo estado em que venceu ha oito dias.

JOSEPHUS — A sua ultima carreira só lhe trouxe sensiveis melhoras. Houve jogo a seu favor.

SUNA'RA — Não correrá.

RAPIDO — Não são de apuro as suas condições.

EBRO — Falta-lhe "endurance".

VIOLA DANA — Apromptou bem. A sua chance reside no peso que lhe foi distribuido.

XARE'O — Trabalhou bem. Pode ganhar.

ULTIMATUM — Trabalhou bem.

7ª CARREIRA

A's 16,35 — Premio "Taciturno" — 1.800 metros — 4:000$ e 800$000.

		Ks.	Cot.
1	1 Vichy, Reduzino . .	53	40
	2 Andes, Salustiano . .	53	60
2	3 Tuyuty, Levy . . .	54	35
	" Zeppelin, Carmelo . .	55	50
3	4 Caruarú, Cosme . . .	56	36
	5 Donata, Biernasky . .	55	50
4	6 Uadi, Sepulveda . . .	56	60
	7 X. Raio, Lydio . . .	55	50
	8 Ultramar, Salfate . .	55	40

INFORMES

Vichy — Trabalhou bem. Tem predilecção pela pista de grama.

Andes — Bem estendido.

Tuyuty — Algo melhor.

Caruarú — Trabalhou bem. Deve figurar.

Zeppelin — Nas mesmas condições em que venceu ha oito dias.

Uadi — Bem disposto.

X. Raio — Bem estendido.

Ultramar — Foi animador o seu galope ao lado de D. João.

8ª CARREIRA

A's 17,10 — Premio "D. João" — 1.800 metros — 4:000$ e 800$000.

		Ks.	Cot.
1—	1 C. Grande, Carmelo	58	40
2	Yago, Suarez	51	35
	3 Itararé, Levy	52	30
3	4 Iberico, Nicacio . . .	50	60
	5 Spahis, Celestino . .	54	60
4	6 Uberaba, Salfate . . .	55	35
	7 Frivolo, Reduzino . .	53	50

INFORMES

Campo Grande — Agradou o seu galope de aprompto.

Yago — Não soffreu alteração o seu estado.

Itararé — Apromptou bem.

Iberico — Bem movido.

Spahis — Apromptou bem.

Uberaba — O seu galope de aprompto no ultimo kilometro ao lado de Coronel Eugenio que percorrera a distancia foi lisonjeiro.

Frivolo — Registrou bom tempo nos derradeiros setecentos metros, ao lado de Leviathan.

9ª CARREIRA

A's 17,40 — Premio "C. J. C. de Montevidéo" — 2.800 metros — 15:000$ e 3:000$000.

	Ks.	Cot.
1 C. Eugenio, J. Salfate	56	18
2 Vulcain, Carmelo	57	25
3 D. João, Canales . . .	55	40
4 Flutter, Biernaczky . .	50	50
5 Middle West, A. Henriques	50	60

INFORMES

Coronel Eugenio — No galope da distancia que procedeu, cobriu a ultima milha em bom tempo o mesmo succedendo no seu aprompto que foi de mil metros.

Vulcain — Registrou bom tempo para o ultimo kilometro da distancia do seu compromisso.

D. João — Não constitue base os seus trabalhos da semana, caindo sempre batido por seus companheiros de box. Mantem, entretanto, optimo estado.

Flutter — Vem da Paulicéa com um "privado" que devia assegurar-lhe honrosa performance. O seu aprompto na pista de areia do Jockey Club, no ultimo kilometro, impressionou aos assistentes.

Middle West — Bem estendido.

JOCKEY-CLUB

PALPITES DO "DIARIO CARIOCA"

Vagalume-Ventania-Panthera
Leviathan-Blue Star-Valente
Uraca-Romance-Tiririca
Souakin-Funchal-Lazreg
Alsaciano-Brincador-Velasques
Viola Dana-Josephus-Tops
Tuyuty-Donata-Caruaru'
Yago-Itararé-Uberaba
Coronel Eugenio-Vulcain-Flutter

ESCOTISMO

HAVERA', AMANHÃ, UMA REUNIÃO NA FEDERAÇÃO EVANGELICA

Amanhã, ás 8 horas da noite, haverá uma reunião na Federação dos Escoteiros Evangelicos do Brasil, na sua respectiva séde.

REUNIÃO DE CHEFES DO C. N. S.

Na quinta-feira proxima, haverá uma reunião de chefes do Corpo Nacional de Scouts, afim de serem tratados diversos assumptos de ordem technica. Esta reunião, que terá logar no salão nobre da União dos Empregados no Commercio, á rua Gonçalves Dias, se realizará ás 20 horas.

INAUGURAÇÃO, HOJE, DO GREMIO LITERARIO, CINEMA E THEATRO DO HEBREU

Dar-se-á, hoje, á tarde, a inauguração do Gremio Literario, cinema e theatro dos escoteiros do Hebreu-Brasileiro, na sua séde á rua Barão de Ubá n. 89.

O sr. Cesar Dacorso Netto, presidente do Gremio Litero-Escoteiro, fará, nesta occasião, uma conferencia alluslva ao acto.

REUNIÃO NO GREMIO LITERO-ESCOTEIRO

Realizar-se-á, na proxima quarta-feira, ás 20 horas, mais uma reunião no Gremio Litero-Escoteiro.

Esta reunião dar-se-á no salão nobre da U. E. C., na rua Gonçalves Dias.

MAIS UMA REUNIÃO DA FEDERAÇÃO CATHOLICA

No proximo dia 4 de dezembro, reunir-se-á, em sua séde, a Federação dos Escoteiros Catholicos do Brasil, mais uma vez, afim de tomar outras medidas concernentes ao seu movimento.

O 10º GRUPO DO MAR VAE REINICIAR O SEU CONCURSO MENSAL INTER-PATRULHAS

Em janeiro vindouro, o 10º Grupo dos Escoteiros do Mar, dirigido pelo chefe Gelmirez de Mello, vae reencetar o seu concurso mensal inter-patrulhas.

PERFIS DE CHEFES ESCOTEIROS

XVII

José Fernandes Lage Filho

Na lista de nossos "perfilados" eis um chefe ainda que muito novo em edade e no movimento, já vem dando largas provas de seu enthusiasmo, de sua excellente boa vontade, de seus bons dotes.

José Fernandes Lage Filho é um dos chefes que tem a optima qualidade de fazer amigos. Ninguem se póde approximar delle que não fique preso por seu modo lhano, alegria communicativa, optimo espirito escoteiro.

Assumiu a direcção dos escoteiros do Lyceu Francez, após ligeiro contacto com algumas tropas escoteiras e frequencia da Escola de Instructores de Escotismo, da F. E. B., cargo em que vem dando os melhores resultados. Conquistou a amizade de seus escoteiros e a consideração dos directores deste estabelecimento escolar. Continúa a frequentar a Escola de Instructores de Escotismo, da Federação de Escoteiros do Brasil de que é uma boa esperança, sendo um dos mais assiduos alumnos, devendo este anno completar a parte pratica, de curso.

Dedicado, sempre prompto a sacrificar-se em pról da causa escoteira, como já tem provado por diversas vezes até ser necessario dizer-lhe que o escotismo é um meio e nunca um fim, encarna bem o typo do chefe escoteiro cheio de enthusiasmo vibrante, cuidadoso com seus escoteiros, sempre avido de conhecer e aprender, para augmentar o cabedal de seus conhecimentos escotistas.

Tudo está bem, sómente não confundam a côr do lenço dos escoteiros do Lyceu Francez. Se não disserem que a côr é o puro "azul francez", verão uma sombra de desgosto passar pelos olhos deste chefe.

Chefe Sabetudo.

GRUPO ESCOTEIRO QUINTINO BOCAYUVA

(Nota official)

São convidados todos os escoteiros, escoteiras e lobinhos a comparecerem á séde social, hoje, dia 30 do corrente, ás 14 horas, afim de tomarem parte na instrucção a realizar-se.

Res. non verba. — (a) **João F. Brito**, 1º secretario.

Esmagado pelo expresso S D 8

Um desastre impressionante verificou-se hontem, pela manhã, na estação de Lauro Muller.

Um individuo desconhecido, de côr parda, brasileiro, aparentando 20 annos de idade, passageiro do expresso S D 8, perdendo o equilibrio caiu daquelle comboio na estação, sendo colhido por toda a sua rodagem.

O infeliz que trajava pobremente, teve morte instantanea, sendo o seu cadaver recolhido ao necroterio do Instituto Medico Legal, com guia da policia do 15.º districto.

O Campeonato Sul-Americano de Athletismo será realizado em abril

UM OFFICIO DA FEDERAÇÃO A. ARGENTINA, A ESSE RESPEITO

Sabemos de boa fonte, que o Campeonato Sul Americano de Athletismo, só poderá ser realizado em abril de 1931 e não em março, como estava sendo cogitado.

As autoridades maiores do Athletismo Argentino, empenham-se, no momento, na construcção de um stadium de athletismo, nas dependencias do Club Gymnasio y Esgrima, para o que receberam do governo revolucionario de sua patria, a ajuda que se fazia necessaria. Entretanto, podemos afiançar aos nossos leitores, este stadium só ficará prompto em fins de março e o campeonato só poderá desenvolver-se no mez seguinte, de abril.

A C. B. D. recebeu, nesse sentido, um officio da Federação Athletica Argentina, em que os nossos vizinhos dizem ser pensamento seu, aproveitarem os dias semi-feriados da semana santa, para sua realização.

E' preciso que os nossos leitores não confundam o Campeonato Sul Americano, com os jogos latinos sul-americanos. Aquelle é que se desenrolará em Buenos Ayres, enquanto este será realizado em Montevidéo, constando dos festejos commemorativos do centenario da independencia do Uruguay. O dois, porém, serão realizados em datas que se sigam, para que delles possam competir todos os paizes inscriptos.

Esta transferencia muito servirá aos athletas brasileiros, para sua preparação. Se nossas autoridades desportivas souberem agir junto aos poderes competentes, afiançamos que conseguirão o auxilio necessario á nossa representação nos dois certamens.

As informações que obtivemos, dizem-nos, com certeza, que ao governo revolucionario, interessa particularmente a educação physica brasileira e a representação desportiva de nosso paiz, nas grandes reuniões desportivas sul-americanas.

Sem pretenção nem Exposição

O Assucar Brasil

Impõe-se pela sua inegualavel qualidade

As providencias do "leader", para o grande jogo de hoje, contra o Vasco da Gama

Realizando-se, no proximo domingo, dia 30 do corrente, na praça de sports do Botafogo F. Club, o encontro official do campeonato de football entre Botafogo e o C. R. Vasco da Gama, a Thesouraria do Botafogo F. Club leva ao conhecimento de seus associados e demais interessados que tomou as seguintes providencias:

1) O ingresso dos associados será feito exclusivamente com a apresentação da carteira social e recibo de novembro fluente nº 11;

2) os associados poderão trazer em sua companhia sómente duas senhoras de suas familias, nos termos dos Estatutos do club — taes como: mãe, esposa, filhas solteiras e irmãs solteiras;

3) as senhoras que excederem esse numero (de duas), pagarão o preço estabelecido para as archibancadas, isto é, quatro mil reis (4$000) por pessoa.

4) os srs. socios terão reservadas como de costume as cadeiras situadas por trás do pavilhão central e toda a ala direita das archibancadas cobertas (lado da Avenida Wenceslão Braz);

5) a entrada dos associados será feita exclusivamente pelo portão principal da Séde, situado na Avenida Wenceslão Braz;

6) a entrada do publico em geral, isto é: Cadeiras numeradas, archibancadas e geraes, será feita, sómente, pelos portões (nº 1 e 2) da rua General Severiano;

7) as cadeiras numeradas acham-se installadas na ala esquerda das archibancadas cobertas (lado da rua General Severiano) e o respectivo ingresso será feito pelo portão nº 2 da alludida rua;

8) os representantes da imprensa terão local reservado na ala esquerda das archibancadas cobertas (lado da rua General Severiano) sendo o ingresso effectuado pelo portão nº 2 dessa rua;

9) o ingresso dos amadores, juizes portadores de permanentes da Amea Confederação Brasileira de Desportos etc., será feito pelo portão nº 2 da rua General Severiano;

10) para commodidade do publico, os portões abrir-se-ão ás 12 horas (meio dia) em ponto, funccionando as bilheterias desde ás 9 horas da manhã;

11) vigorarão os seguintes preços.

Cadeiras numeradas..........	15$000
Archibancadas	4$000
Geraes............................	2$000

12) as cadeiras numeradas acham-se á venda na Casa Sportman á rua dos Ourives ns. 25 e 27

Brasileiros versus Portuguezes

AS PARTIDAS DISPUTADAS ATE' AO MOMENTO PRESENTE

(Por Ney Luz, para o **Diario Carioca**)

RIO, novembro de 1930. — O primeiro encontro de football entre portuguezes e brasileiros foi realizado em 1913.

Um conjunto de inglezes aqui residentes realizou o jogo de estréa, vencendo o quadro de Portugal por 3x1.

O segundo jogo foi com o seleccionado carioca, tendo havido um empate de 0x0. O 3.º foi com o Botafogo, que foi abatido por 1x0.

Em seguida, os portuguezes jogaram em São Paulo, empatando com o Palmeiras, por 2x2, vencendo o Paulistano, por 1x0 e perdendo para o Mackenzie, por 5x1.

Em 1925, no seu regresso ao Brasil, o Paulistano jogou em Lisboa, vencendo um combinado local por 6x0.

Em 1928 esteve nesta capital o Sporting, que no jogo de estréa perdeu para o Fluminense por 4x1, no 2.º jogo empatou com o Vasco da Gama por 1x1, no 3.º perdeu para o Fluminense por 3x2 e no 4.º perdeu para os cariocas, tambem por 3x2.

No anno passado esteve no Brasil o Victoria F. C., de Setubal, que realizou os seguintes jogos:

Em 8 de agosto — Victoria F. C. x Associação Athletica Portugueza — Em São Paulo — Parque Antarctica — Empate 2x2.

Em 11 de agosto — Em São Paulo — Parque Antarctica — Victoria F. C. v Seleccionado paulista — Empate de 1x1.

Em 21 de agosto — Nesta capital — Campo do Vasco da Gama — Victoria F. C. x Scratch Carioca (A) — Venceram os cariocas por 4x0.

Em 24 de agosto — Nesta capital — Campo do Vasco da Gama — Victoria x America F. C. — Venceu o America F. C., por 2x1.

Em 28 de agosto — Nesta capital — Campo do Vasco da Gama — Victoria F. C. x Scratch Carioca (B) — Venceram os cariocas, por 3x1.

Em 1.º de setembro — Em Bello Horizonte — Campo do Athletico Mineiro — Athletico Mineiro x Victoria F. C. — Venceu o gremio mineiro, por 3x1.

Os scratches que enfrentaram o Victoria F. C. nesta capital tinham a seguinte constituição:

Scratch A — Joel (America); Hildegardo (America); Octacilio (Botafogo) Nascimento (Fluminense); Floriano (America); Fortes (Fluminense); Ripper (Fluminense); Oswaldo (America); Nilo (Botafogo); Bahianinho (São Christovão) e Theophilo (São Christovão).

Scratch B — Amado; Pernaforte e Italia; Hermogenes, Henrique e Molla; Tinduca, Benedicto, Alfredinho, Préguinho e Celso.

No dia 7 de setembro em São Paulo, o Victoria F. C. empatou com o C. A. Paulistano por 1x1.

O jogo foi realizado no campo do Paulistano (da Laf).

Em 8 de setembro — Em Santos — Campo da Portugueza — Associação Athletica Portugueza (da Laf) x Victoria F. C. — Associação 4x0.

Resumo — Já foram realizados 19 jogos entre portuguezes e brasileiros.

Os brasileiros venceram 11 jogos, os portuguezes 2 e houveram 6 empates.

Os brasileiros conquistaram 47 goals e os portuguezes 19.

Têm, portanto, os nossos patricios, a vantagem de 9 jogos e 28 goals sobre os portuguezes.

America F. C.

PROVIDENCIAS PARA O ENCONTRO DE FOOTBALL, AMERICA x FLUMINENSE

Realizando-se hoje, domingo, 30, o encontro de football, do campeonato carioca, America x Fluminense, a thesouraria deste club chama a especial attenção para o seguinte:

a) a entrada dos associados do club se fará "exclusivamente" com a apresentação da carteira de identidade acompanhada do recibo de quitação correspondente ao mez de novembro (n. 11);

b) os associados adeptos terão ingresso pelo portão da rua Campos Salles, esquina da rua Martins Penna uma vez exhibindo a carteira de identidade, acompanhada do recibo de quitação correspondente ao mez de novembro (n. 11);

c) os portadores de permanentes fornecidos pela Amea terão ingresso pelo portão situado á rua Campos Salles, esquina da rua Gonçalves Crespo;

d) os portadores de permanentes fornecidos pelo club, pela C. B. D. e Amea, aos seus directores e membros dos varios Poderes, terão entrada pelo portão principal da rua Campos Salles e ingressarão no pavilhão de honra;

e) os portadores de permanentes fornecidos pelo club aos redactores esportivos, ingressarão pelo portão da rua Gonçalves Crespo e deverão occupar os logares a elles reservados especialmente;

f) não serão permittidas quaesquer manifestações hostis aos juizes. Todo aquelle que se exceder, de forma a perturbar a boa ordem, será immediatamente expulso da praça de esportes;

g) afim de auxiliarem os directores na manutenção da boa ordem, o Conselho Administrativo designou os associados abaixo, aos quaes solicita encarecidamente o comparecimento, na séde do club, ás 11,45 horas, hoje: Mancel Lopes Fortuna Junior, Antonio José das Neves, Arlindo Ludolf, João Perrenoud Teixeira de Souza, Orlando Beutenmiller, Antonio Pinto de Azevedo, João Arlindo da Silva Guimarães, Armando Coelho Antunes, Thomaz Amaral Rossas, Fabio Horta de Araujo, Joaquim Luiz Pizarro Filho e Ignacio de Almeida Guimarães.

h) para melhor commodidade do publico os portões serão abertos ás 12 horas, não havendo, entretanto, entradas de geral.

THEATRO PHENIX

(O templo da arte realista)

HOJE, em matinée e á noite em sessões continuas

VICIO E PERVERSIDADE

QUINTA-FEIRA PROXIMA

a sensacional producção

Mulheres Viciosas

Visões delirantes... Scenas formidaveis

Espectaculos só para adultos
Rigorosamente prohibidos
para menores e senhoritas

Um film de Lubitsch, com Jeanette MacDonald e maior do que "Alvorada de Amor"

Se associarmos, em um film, os nomes de Ernts Lubitsch e Jeanotte Mac Donald, o dissemos que esse film é grande, muito grande mesmo, admiravel de luxo e de beleza, o publico, immediattamente, terá uma observação: esse film é "Alvorada do Amor", o maior trabalho de 1930, o maior dos films até agora apresentados no cinema.

Mas os "fans", se tal disserem, enganam-se completamente.

Ha um film, tambem dirigido por Ernst Lubitsch, que tambem tem como primeira figura feminina Jeanette MacDonald e que, por incrivel que pareça," é maior ainda do que "Alvorada de Amor", maior do que tudo que até agora tem sido feito em cinema.

Esse film é "Monte Carlo", obra absolutamente perfeita e de extremo luxo, film que a Paramount, segundo sabemos, tem já embarcado para o Brasil e prompto para exhibição.

"Monte Carlo" é, como "Alvorada", um film de deslumbramentos. Sobre aquelle, porém, leva, entre muitas outras vantagens, uma que é grande, visivelmente grande: ao invés de se desenrolar em um reino de ficção, em um mundo quasi que de fantasia, desenrola-se na cidade fescinante que é Monte Carlo, na capital do jogo, na grande metropole do prazer e da loucura.

Jeanette volta a repetir, em "Monte Carlo", sob a direcção de Lubitsch, aquella revelação maravilhosa que nos deu em "Alvorada de Amor", revelação que foi a maior do anno.

Parisiense

HOJE

DOIS COLOSSOS!

Hobart Bosworth e Leila Hyams em

O Furacão

Odio! Vingança! Emoção!

Dorothy Revier em

CUIDADO COM AS LOURAS!

Mysterio! Romance! Amor!

CAMONDONGO VOADOR

AMANHÃ

MEU PRIMEIRO AMOR

Film nacional com Gloria Santos, Ernani Augusto e Claudio Navarro
Prod. Ruy Galvão
e Andrey Forris, em

MENINA DA FUZARCA

THEATRO RECREIO

Empresa A. Neves & Cia.

HOJE — na matinée, ás 2 3|4 e á noite, ás 7 3|4 e 9 3|4

Ultimo domingo de representações da formidavel revista dos Irmãos Quintiliano

O Barbado...

Na proxima semana:

A revista de OEGARIO MARIANNO

Brasil Maior

Musica encantadora de Joubert de Carvalho, Ary Barroso e J. Cristobal

Scenarios deslumbrantes de Raul de Castro e Angelo Lazary

Estréa de Aracy Cortes, Olga Navarro, Lely Morel e Guy Martinelli

Amanhã

Palco

Devido ao grande successo e innumeros pedidos, continuará, por mais alguns dias, pela Companhia de Comedias e Sainetes

a peça que focalisa com extrema comicidade, o — momento actual —

GATO ESCONDIDO

com brilhante desempenho de Iracema de Alencar, Manoelino Teixeira, João Lino e Maria Lina

Matinée e soirée 4$000

Sessão Para Todos, das 17 ás 19 horas . . 1$500

NO CINE

ELDORADO

Amanhã -- PATHE' -- Amanhã

UNIVERSAL PICTURES apresenta a comedia finamente urdida e de maximo successo

TRAJE DE RIGOR

Elegancia á prestação — Ménage delicioso — O successo de um baile — Uma casaca impeccavel — Dançarino sem rival — Um leilão original — O regente do jazz — Velho teimoso — Aspirações realizadas

Noticias interessantes pelo PATHE' JORNAL N. 108

Theatro Recreio

Empresa A. NEVES & CIA.

AMANHÃ — ás 7 3|4 e 9 3|4 — AMANHÃ

FESTA DA PATRIA

Imponentes e grandiosos espectaculos patrocinados pelo grande orgão da imprensa brasileira "Diario de Noticias", revertendo 40 °|° da receita bruta em favor do resgate da divida externa do Brasil.

Sumptuosas e excepcionaes representações da victoriosa revista de "charge" politica, dos Irmãos Quintiliano.

O BARBADO...

e apresentação, nas duas sessões, do hilariante quadro da revista "Dá-se um geitinho", de Ary Barroso — "O SACHRISTÃO"

MAURICIO DE LACERDA, o illustre tribuno brasileiro, falará sobre interessantissimos episodios da Revolução

CARLOS CAVACO, orador fluente, poeta e escriptor gaucho, contará, em palavras de synthetica eloquencia, o que foi a memoravel jornada de outubro, no Rio Grande do Sul

NOTA — A estes espectaculos comparecerão altas autoridades civis e militares, além das figuras mais proeminentes da REVOLUÇÃO BRASILEIRA

Abrilhantará esta festa a banda do Corpo de Bombeiros, gentilmente cedida pelo seu commandante.

"O inimigo silencioso" estará, brevemente, ante os olhos do nosso publico

Quantas vezes annunciamos, daqui mesmo, por estas mesmas columnas, a apresentação, no Rio, do "O inimigo silencioso", grande film da Paramount feito em torno da historia da tribu dos Ojibways, uma familia indigena cujo desapparecimento, nas selvas do Norte, foi um verdadeiro drama, uma verdadeira e completa tragedia.

Mas a sequencia dos factos não quiz que o publico visse tão depressa quanto era desejo da Paramount a grande obra.

Outros films, outros interesses, outros acontecimentos, interpuzeram-se, forçando a transferencia para mais tarde da apresentação do trabalho

Mas "O inimigo silencioso" virá. Muito breve elle estará ante os olhos do publico carioca, no Capitolio ou no Imperio, para contar a historia dolorosa e pungente de um punhado de homens primitivos que, acossados pela fome, o grande inimigo mudo, foi obrigado a renunciar á patria.

Amanhã - PATHE-PALACE - Amanhã

O mysterio da vida sumptuosa de um elegante cavalheiro de industria, denominado

CZAR DE BROADWAY

O dynamismo de Nova York, os prazeres da vida nocturna e a fascinante attracção de uma linda coquette, envolvem um joven reporter numa aventura impressionante.

JORNAL UNIVERSAL N. 68

O desenho comico synchronizado QUE BURACO!

Nada justifica a precipitação...

E' muito sensato, não ha duvida, esse ditado que reza "não devemos deixar para amanhã o que se póde fazer hoje". E' louvavel o empenho de todos os que, tendo uma opportunidade, hoje, e outra no dia seguinte, para fazer determinada coisa, tratam logo de agir hoje, na previsão de que, amanhã, surja um imprevisto qualquer.

No caso, porém, a que agora alludimos, o ditado póde deixar de ser obadecido. Queremos falar da precipitação com que o publico carioca está affluindo ao "Capitolio", para ver "Um romance em Veneza", o film de Maurice Chevalier, com que a Paramount agora está deleitando o nosso povo. A precipitação presente traz como consequencia o afobamento, a correria, o atropelo e outras coisas mais que, num cinema, redundam sempre em prejuizo para a ordem e para os espectadores.

Não é necessario que o publico tenha pressa. Sabemos com certeza absoluta que a Paramount, premida pelas circumstancias, forçada pela vontade popular, vae deixar "Um romance em Veneza" no cartaz do "Capitolio" por mais de uma semana. Assim o quer o publico e assim o fará ella. Não é preciso, pois, que o publico vá fazer atropelos na porta do "Capitolio", julgando que o sabbado e o domingo sejam os dois ultimos dias de exhibição do film...

N. R. — Este aviso nós o escrevemos sabendo, antecipadamente, que elle de nada servirá. Os atropelos continuarão a existir, uma vez que se trata de um film de Maurice Chevalier.

Os automoveis da Viação

O ministro da Viação determinou que fiquem a serviço de seu Ministerio apenas tres automoveis, que servirão, respectivamente, ao ministro, secretario e o terceiro para o serviço geral.

Loteria da Capital Federal

RESULTADO DE HONTEM

1º premio — Avestruz	4404
2º premio — Macaco	4366
3º premio — Cobra	7436
4º premio — Elephante	1446
5º premio — Coelho	3137
Moderno — Urso	789
Rio — Macaco	687
Salteado — Gato (grupo)	14

ZELES

Sortes Grandes Só Se Obtêm
— NO —
SONHO DE OURO
GALERIA CRUZEIRO
— Oscar & Companhia —

MELODIA DO CORAÇÃO

(MELODIE DES HERZENS)

producção UFATON (falada e cantada)

DITA PARLO E WILLY FRITSCH

BREVE NO CAPITOLIO

SOB O PONTO DE VISTA TECHNICO, O MELHOR FILM SONORO JAMAIS VISTO

Um romance de amor em scenas altamente artisticas

Richard BARTHELMESS em "Com Luvas e Bayonetas"

UM FILM QUE IMPRESSIONA, ARREBATA E COMMOVE!

Uma super-producção orientada por RICHARD A. ROWLAND para a FIRST NATIONAL PICTURES

First National Pictures

Amanhã no GLORIA

(Cia. Brasil Cinematogr.)

TEMPORADA PASSATEMPO

Na Central do Brasil

Um accidente com o trem N 1 – A circular do sub-director — Não foram readmittidos — Varias noticias

O trem N 1, nocturno mineiro, soffreu grande atrazo no respectivo horario devido a locomotiva 317, que comboiava o referido trem soffreu sérias avarias proximo á estação Bello Valle, ramal Bello Horizonte.

A locomotiva foi substituida por uma outra enviada pelo 5º deposito em Lafayette.

A directoria teve sciencia do occorrido.

ESTA' AUTORIZADO A REQUESITAR

Está autorizado a requesitar passagens, leitos, transportes e transmissão de telegrammas, o dr. Arthur Antunes Maciel Junior, director da commissão da directoria das Estradas de Rodagem.

Essas requesições serão debitadas á secretaria do Estado Negocios, Viação e Obras Publicas do E. de S. Paulo.

COMPAREÇA COM URGENCIA

Deve comparecer com urgencia ao escriptorio central do Trafego, o sr. José de Araujo Dias.

NÃO FORAM READMITTIDOS

Com a mudança do regimen; muitos empregados que foram demittidos na administração passada, solicitaram agora a sua readmissão.

Mas o director desejando moralizar os actos do ex-director indeferiu a petição dos mesmos.

São elles: José de Souza Pinto, Napoleão Bonaparte de Oliveira Guimarães, Domingos Cobanuelo e Antonio Benedicto Galvão.

O CASO DA CAIXA DE PENSÕES

Escrevem-nos:

"O novo titular da Viação já deu o seu modo de agir sobre as accumulações remuneradas.

Agora é necessario que s. s. faça um inquerito mais rigoroso possivel afim de ser apurado o que fôr necessario, conforme seu pensamento.

A Caixa de Aposentadorias e Pensões do Pessoal Ferroviario da Central do Brasil, é um verdadeiro "ninho" de filhotes. A verba que aquella Caixa despende mensalmente é deveras phantastica, não só com funccionarios graduados da Central do Brasil, como os srs. Raul Manso que sendo chefe de secção na Central do Brasil ainda é official de gabinete; José Joaquim Monteiro que serve no gabinete do sr. Lysanias, Sebastião de Mello Lima e outros recebem polpudas propinas ou melhor são todos empregados da Caixa, com cargos effectivos. embora a lei 5.109 prohiba sejam empregados da Caixa, funccionarios das Estradas, filiadas, só permittindo aos aposentados sob a condição essencial de desistirem dos vencimentos de aposentado.

Ora, além disto, a Caixa Ferroviaria está cheia de funccionarias que nada fazem, recebendo bons ordenados. O sr. Barbosa Junior que era um dos "conselheiros" ali, empregou algumas "pessoas" de suas relações intimas. que ainda continuam a perceber os vencimentos da Caixa.

O outro sr. Carlos Pereira da Rocha aproveitou estar desempregado um parente seu e collocou-o lá.

Assim como estes, existem outros, apadrinhados, só pertencendo a Caixa porque consta os seus nomes nas folhas de pagamento.

E' necessario que se faça um expurgo em regra nesta sociedade sob pena della desapparecer mais depressa do que se pensa...

A CONFIANÇA ADQUIRE-SE...

Continúa merecendo confiança da directoria, o interino inspector do Telegrapho e Illuminação, na directoria ex-"won Zander", o qual teve parte saliente na expedição dos radios e telegrammas, dando o Exercito Libertador como derrotado pelos boatos do presidente depoisto.

Sendo o inspector engenheiro residente, não assumiu essas funcções porque é um cargo apagado.

Só o que falta é esse cavalheiro expedir uma circular, systema Lysanias.

O referido inspector da Illuminação merece confiança para a directoria.

Basta!

SEMPRE AUSENTE

No desembarque do ministro das Relações Exteriores, não compareceu, o chefe da estação "coronel" Valporto, tido e havido como figura obrigatoria nos bota-fóras dos homens de destaque politico na administração passada. Por isso, esperava ser promovido a "general" commandante em chefe do tal "Batalhão Patriotico won-Zander", que morreu no nascedouro.

Não deseja agora apparecer. O que fará quando estiver consolidado o caso em fóco!

ASSOCIAÇÃO COMMERCIAL DO RIO DE JANEIRO

ASSEMBLE'A GERAL EXTRAORDINARIA

1.ª Convocação

Na forma do art. 19 dos Estatutos sociaes, convido os srs. socios com direito de voto a comparecerem na séde social, á rua da Alfandega, 17, 1.º andar, no proximo dia 5 de dezembro futuro, ás 13 horas, afim de tomar parte na Assembléa Geral Extraordinaria, que, então se realizará.

Ordem do dia: — a) — Interesses sociaes; — b) — eleição dos membros da directoria.

Rio de Janeiro, 28 de novembro de 1930 — **Randolpho Chagas**, presidente interino.

UMA PRUDENTE PRECAUÇÃO DIGESTIVA

Quem está sujeito a indigestões, soffre inutilmente, pois um pouco de Magnesia Bisurada causa um allivio rapido e seguro. As perturbações digestivas têm muitas vezes como origem a hyperchlorhydria ou excesso de acidez; entretanto a Magnesia Bisurada neutraliza o excesso damninho, impedindo assim os azedumes, pezadumes, eructações acidas, inchação do estomago, e todos os males causados pela fermentação dos alimentos. Tomando a Magnesia Bisurada não se demora a sentir uma prompta melhora; ella opera em poucos instantes e pode ser empregada seguidamente sem que se acostume a seu uso. A Magnesia Bisurada é inoffensiva e facil de tomar, e vende-se em todas as pharmacias.

Rezada uma missa campal no parque do Cattete

Foi rezada, hontem, pela manhã, em uma das alamedas do parque do palacio do Cattete, pelo revdmo. capellão padre Mario Silva, missa campal, em acção de graças pela victoria da Revolução, tendo assistido á mesma, o esquadrão da escolta presidencial, que ali se encontra acantonado e a guarda do 3º regimento de infantaria.

O revdmo. padre Mario Silva é riograndense do sul e acompanhou as forças da Brigada Militar desse Estado, como seu capellão. Após a celebração da missa, produziu aquelle sacerdote uma bella prelecção sobre os deveres do soldado para com a sua Patria, tendo sido ouvido com o maximo respeito e attenção, bem como, distribuição entre os officiaes e praças, depois de terminada a cerimonia, diversas medalhas de N. S. Apparecida.

Todos os funccionarios da Viação devem conhecer dactylographia

O PRAZO DE SEIS MEZES PARA A HABILITAÇAO

Por acto de hontem, o ministro da Viação resolveu dar o prazo de seis mezes, a partir dessa data, para que os auxiliares, amanuenses, escripturarios e officiaes da secretaria e das repartições subordinadas ao seu Ministerio, se habilitem em dactylographia. Tem por fim essa providencia obrigar os serventuarios alludidos ao conhecimento desse officio, evitando, assim, que appareçam, como vem acontecendo, nos quadros respectivos, especialistas no assumpto.

O sr. Getulio Vargas visita o ministro da Fazenda

O chefe do governo provisorio da Republica mandou visitar pelo seu ajudante de ordens capitão-tenente João Pereira Machado, o sr. José Maria Whitaker, ministro da Fazenda, que se acha enfermo.

O Ministerio em conferencia com o chefe do governo

No palacio do Cattete estiveram, hontem, reunidos em conferencia com o sr. Getulio Vargas, chefe do governo provisorio da Republica, os ministros de Estado, dr. Afranio de Mello Franco, das Relações Exteriores; dr. Francisco Campos, da Educação e Saude Publica; general Leite de Castro, da Guerra; almirante Isaias de Noronha, da Marinha; dr. Assis Brasil, da Agricultura; dr. José Americo de Almeida, da Viação e Obras Publicas; e dr. Lindolfo Collor, do Trabalho, Industria e Commercio.

Rheumathismo - Ulceras - Tumores - Magreza - Rachitismo e demais doenças provenientes de impureza do sangue

LUETYL

O UNICO

Experimentado officialmente e

ADOPTADO no EXERCITO

E MARINHA

Tosse?

Está rouco? Dóe a garganta? Quer ficar bom sem tomar Xarope?

— USE —

AXOL

GRATUITAMENTE

1.000 VICTROLAS MARCA FRANCEZA — MODELO 1930 EMYPHONE

Grande concurso — Dadas a titulo de propaganda ás primeiras mil pessoas que responderem ás perguntas abaixo, submettendo-se ás nossas condições. E' preciso completar as palavras que faltam.

POBRE COMO
RICO COMO
FELIZ COMO

Enviae com urgencia vossa resposta, cortando este annuncio e ajuntar um enveloppe sellado, trazendo vosso endereço á EMYPHONE — Av. Rio Branco, 9, 3.º andar — Salas 320 e 322 — RIO DE JANEIRO.

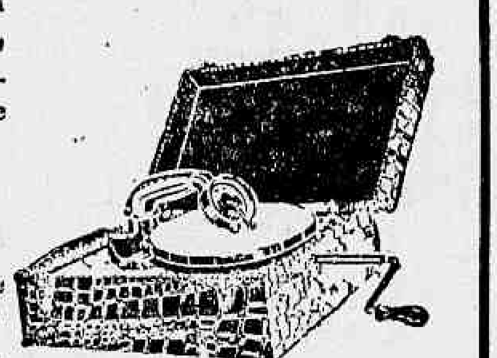

CONTINUA COM EXTRAORDINARIO SUCCESSO

A grande venda de fim de anno da Tecelagem Franceza de Sedas

SEDAS LISAS DESDE 7$000 —— SEDAS FANTASIAS DESDE 9$000

ENORME QUANTIDADE DE RETALHOS EM SALDOS

Mais de 2.000 peças de se das nacionaes e estrangeiras remarcadas a preços reduzidos podem ser tambem de muito interesse para negociantes do interior.

Fabrica e Varejo --- 79-81 Praça Tiradentes (Lado do Ministerio da Justiça) --- Telephone 2-5628

AVISO URGENTE

DO CLUB DE ROUPAS DA ALFAIATARIA FERREIRA

Rua do Ouvidor, 56, sobrado

Adjucto Ferreira, obrigado a liquidar seus negocios, no fim do proximo mez de dezembro, está fazendo **Uma grande venda com grandes prejuizos**, de todos os seus grandes stocks de lindas e modernas Casemiras Inglezas e outras fazendas diversas e Roupas sob medida. **Tendo terminado o seu antigo e vantajoso Club de Roupas, avisa a todos os seus prestamistas** que ainda tenham algumas prestações a pagar a virem urgentemente liquidal-as, com 10 % de desconto, pois que, além das muitas vantagens que o mesmo offerecia, offerece-lhes ainda esta differença, com mais este prejuizo. Vendem-se as armações e todos os moveis e utensilios ou traspassa-se a Velha Alfaiataria, com a mais distincta e numerosa freguezia.

CORREIO AEREO CONDOR

Fecha ás 18 horas

AMANHA e QUINTA-FEIRA para o SUL

HERM STOLTZ & CIA.

Avenida Rio Branco 66/74

VIANNA, IRMÃO & CIA.

Rua Pedro 1.º — antiga Espirito Santo, 28 e 30

Perdeu-se a cautela n.º 222.424 desta casa.

Gymnasio de São Bento

CURSO DE FÉRIAS

As aulas terão inicio no dia 1º. de Dezembro

MOVIMENTO MARITIMO

Vapores esperados e a sair durante o mez de novembro

Procedencia	Nome do navio	Chegada	Saida	Destino
Londres e esc.	"Avila Star"	30	30	Rio da Prata
Rio da Prata	"Gen. San Martin".	30	30	Hamburgo
Recife e esc.	"Araçatuba"	30	30	P. Alegre e esc.
Nova York	"Parnahyba"	30	....	Santos.
Manáos e esc.	.. ..	30	....	Portos do norte
.. ..	"Siqueira Campos".	....	30 (10h)	Hamb. e esc.
.. ..	"Taubaté"	....	30	Nova York.
.. ..	"Asp. Nascimento".	....	30 (10h)	Laguna e esc.
.. ..	"Murtinho"	....	30	Penedo e esc.
.. ..	"Tutoya"	....	30	Tutoya e esc.
.. ..	"Tapajoz"	....	30	Manáos e esc.
.. ..	"Com. Castilhos" ..	....	30	Portos do Norte.

DEZEMBRO

Procedencia	Nome do navio	Chegada	Saida	Destino
Havre e esc.	"Demerara"	1	1	Rio da Prata.
Bordéos e esc.	"Lutetia"	1	1	Bremen e esc.
Bremen e esc.	"Avelona Star"	1	1	Liverpool e esc.
Rio da Prata	"Weser"	1	1	Rio da Prata.
Genova e esc.	"Conte Rosso"	2	2	B. Aires e esc.
B. Aires e esc.	"Werra"	2	2	Londres e esc.
Riod a Prata	"Krakus"	2	2	Rio da Prata.
B. Aires e esc.	"Arlanza"	4	4	Soutpton. e esc.
Rio da Prata	"Ant. Delphino" ...	4	4	Hamb. e esc.
Hamb. e esc.	"Cap. Arcona"	5	5	Rio da Prata
Southampton e esc.	"Asturias"	5	5	B. Aires e esc.
Genova e esc.	"Campana"	5	5	Rio da Prata.
B. Aires e esc.	"Alsina"	6	6	Genova e esc.
Rio da Prata	"Duilio"	6	6	Genova e esc.

MOVIMENTO AEREO

Procedencia	Aviões da	Chegada	saida	Destino
Estados Unidos ..	PANAIR	30	1	Santos .. ..

DEZEMBRO

Procedencia	Aviões da	Chegada	saida	Destino
Santos.	PANAIR	1	2	Estados Nnidos
P. Alegre	CONDOR	2	2	P. Alegre
Natal	CONDOR	3	4	Natal.
P. Alegre	CONDOR	5	5	P. Alegre
Europa	AEROPOSTALE .. .	6	6	Chile
Chile	AEROPOSTALE .. .	7	8	Santos .. ..
Estados Unidos ..	PANAIR	8	9	Estados Nnidos
Santos.	PANAIR	6	6	Europa
P. Alegre	CONDOR	9	9	P. Alegre
Natal	CONDOR	10	11	Natal.
P. Alegre	CONDOR	12	12	P. Alegre
Europa	AEROPOSTALE .. .	13	13	Chile
Chile	AEROPOSTALE .. .	13	13	Europa
P. Alegre	CONDOR	16	16	P. Alegre

Attenção !

Sejam economicos, comprando os medicamentos de que precisam, na

DROGARIA V. SILVA

RUA ASSEMBLÉA, 34

que limitou os seus lucros de venda a 10 °|° apenas.

NAVIGAZIONE GENERALE ITALIANA

O RAPIDO PAQUETE DE LUXO

DUILIO

TONELAGEM BRUTA: 24.657

Sairá para:

BARCELONA, VILLEFRANCHE (NICE) E GENOVA em 6 de DEZEMBRO

Proximas saidas para a Europa		Para Santos, Montevidéo e Buenos Aires	
DUILIO	6 Dezembro	GIULIO CESARE	17 Dezembro
GIULIO CESARE	31 Dezembro	DUILIO..	17 Janeiro

Agentes Geraes: — ITALIA-AMERICA

AVENIDA RIO BRANCO, N. 4 —— Tel. 4-1742

COMPANHIAS FRANCEZAS DE NAVEGAÇAO

Chargeurs Reunis & Sud-Atlantique

LUTETIA

SAHIRA' NO DIA 12 DE DEZEMBRO, para LISBOA, LEIXÕES (via Lisboa) VIGO & BORDEAUX

Passagens de:—
Luxo
1ª Classe
2ª Classe
Preferencia
3ª Classe com camarotes
3ª Classe simples

AGENCIA GERAL DO RIO DE JANEIRO:

AVENIDA RIO BRANCO, 11 E 13 — Telephone 4-6207

CLINICA DE SENHORAS

Tratamento sem operação de todas as perturbações das senhoras. Falta de regras, colicas, hemorrhagias, atrazos, etc. Diathermia.

DR. CESAR ESTEVES

Largo de São Francisco, 25. Phone 2-1591. De 9 ás 11 e de 1 ás 5

Pequenos annuncios

(Nesta secção os annuncios não devem ter mais de 20 linhas)

ESCRIPTORIOS

300$000

No Edificio Odeon, em frente ao Monroe, alugam-se escriptorios grandes e pequenos, desde 300$000 mensaes.

A' RUA BAMBINA N. 110

BOTAFOGO

A' rua Bambina, n.º 110 — distincta villa — aluga-se a casa n.º IV. de dois pavimentos, toda encerada, tendo serviço de gaz e luz, banheiro, com esquentador e optimas acommodações para familia .Preço modico. Vêr e tratar, com o sr. Fróes, das 8 ás 20 horas.

Cartões de visita

Em RELEVO — Entregas em 24 horas — Cento 12$000

PAPELARIA RIBEIRO

R. Ouvidor, 164

UM CASO SINGULAR...

O povo custou a depor e expulsar o "Barbado", mas o AGRYPPUS em poucos instantes expulsa do corpo a mais rebelde das gryppes.

A' venda em todas as pharmacias.

LIVRARIA ALVES

Livros collegiaes e academicos

RUA DO OUVIDOR, 168

M. CAMARA — Successor da notavel Chiromante, Mme. Zizina: na Av. Passos, 3[illegible]

NO MUNDO ESPIRITA

A DOUTRINA E A POLITICA

Por M. Quintão

O sabio codificador do Espiritismo disse, alhures, que não pretendia resolver todas as questões, nem ser o portador de toda a luz.

Veracissimo conceito, e sempre opportuno, porque toda a luz é Deus na revelação constante, indefinita e progressiva, de cada dia e de cada hora.

E proporcionada, tambem, ás circumstancias de numero, de ordem, de causas e de fins.

Ha uma luz singular e peculiar a cada individuo, luz que arde no santuario da consciencia de toda criatura, como ha uma luz mais ampla, mais diffusa, que toca á consciencia das collectividades.

E', graças a esta luz, prismada de mais altos planos, que se alteram e se transformam as leis e costumes, publicos e privados, de uma sociedade como de um povo.

Mas, essa marcha e essa ascése de conjunto não se processam, em parte, ai de nós, senão a expensas de provações e sacrificios, que correspondem, em these, ao exercicio do livre arbitrio, até o limite em que este não collida, é claro, com os designios da Providencia.

A' criatura humana incumbe, portanto, estudar e servir ao meio em que opera, procurando conciliar os imperativos da condição humana, terrena, com as necessidades materiaes e moraes do ambiente, sem immolar os deveres maiores que substancialmente lhe vertem dos compromissos assumidos ao tomar um corpo para resgatar culposo passado, e engrandecer o exiguo patrimonio espiritual de verdades para o futuro, aqui na Terra.

Absurdo seria suppor que as contingencias propriamente mundanas houvessem de levar homens e sociedades de homens, a resoluções e procederes fatalmente calamitosos, compromettedores desse futuro espiritual.

E assim é que podemos e devemos interpretar aquelle evangelico conceito de que — **"Deus não dá fardo superior ás forças"**, ou ainda o outro que diz: — **Não quer Deus o sacrificio do peccador, mas que este se arrependa e se salve.**

Evidentemente, pois, não alimenta Deus, nem determina situações e eventos que levem seus filhos á fallencia, pela postergação da lei maior de salvação e progresso.

As lutas, dissidios, escandalos de toda a especie, publicos ou privados, não são corollarios indefectiveis da Lei divina e sim da ignorancia e rebeldia humanas.

Nada ha que justifique, por exemplo, a eliminação consciente, voluntaria, presumidamente legal de um ser ou de alguns seres, a beneficio de outro ou de outros seres.

Que isto se verifique no jogo e pela acção das forças naturaes admitte-se, mesmo porque a morte assim, natural, é simples transformação de valores e outras vidas engendra, sem que por isso se altere a eurythmia universal.

Todos nós podemos não nos comprazer com o phenomeno da morte natural, a termo, pela ignorancia ou incerteza de uma outra vida; mas todos nós lamentamos as mortes prematuras, provocadas, violentas em summa.

E, ao passo que, com a morte natural, acabamos sempre por nos conformar e até esquecer, com a morte violenta jamais nos conformamos e olvidamos.

Dir-se-ia, então, com justa propriedade, que uma suscita serenidade e outra clama vingança.

E quando de mais alto meditamos na inutilidade desses sacrificios extremos, tendentes a só aggravarem a situação de seus insensatos autores e propugnadores, á face das leis de vida eterna e incoercivel, deploramos duplamente essa ignorancia que arrasta a pobre criatura á escravização de si mesma, aqui na Terra, desde logo, e, depois, a degrada no Espaço, por seculos e seculos de moral tortura.

Basta, entretanto, refletir um segundo, para reconhecer o despotismo do nosso orgulho ao presumir a fatalidade, determinismo na pratica do mal.

Não ha necessidades vitaes, não ha injuncções humanas, interesses individuaes ou collectivos, que justifiquem violencias e destruições.

A munificencia divina, a sabedoria de Deus está em tudo como em nós mesmos.

A voz da consciencia nol-o diz, e o estudo da natureza nol-o confirma.

O mal provém, portanto, de nós e só de nós, que, obliterado o senso pela cortina da carne, esquecemos o passado para dar arrhas aos appetites e paixões materiaes, como se donatarios effectivos fôramos desta feitoria incerta e precaria, quão temporaria e ephemera.

Mas, o tempo vem e para muitos chegado é, de considerar estas coisas, de feição a nos não envolvermos na torrente das paixões malsãs, que ameaçam sacudir o mundo em convulsões de odio e sangue.

No que diz respeito á nossa Patria, aconselhariamos aos confrades oração e vigilancia, a lembrar-lhes que, por **"dar a Cesar o que é de Cesar"**, exercendo direitos e deveres de cidadania, não podemos, por isso, em caso algum, negar a **Deus o que é de Deus**, amando ao proximo como a nós mesmos, de modo a sotopôr sempre o amor da politica á politica do amor.

VARIAS NOTICIAS

D. MARIA O'NEILL

De passagem no paquete "Rodrigues Alves, com destino á sua patria, seguiram a eminente escriptora portugueza d. Maria O'Neill e o seu secretario, sr. José Pereira Lima, que permaneceram tres mezes entre nós, no desempenho da pesada tarefa da propaganda intensa do Espiritismo.

Ao seu bota-fóra compareceu crescido numero de confrades, que levaram suas despedidas e votos de boa viagem áquelles irmãos que, por todos os titulos, entre nós deixaram as mais gratas recordações.

ESPIRITISMO NO ESTRANGEIRO

INGLATERRA — A reincarnação na Inglaterra. — Sr Arthur Conan Doyle, escrevendo sobre a Reincarnação, no numero 13 de dezembro do "Daily Mail", conta um caso que recentemente veiu ao seu conhecimento: um certo cavalheiro (gentleman) era affligido desde sua infancia por um sonho perturbador em que se via em uniforme militar, commandando tropas, em uma praça fortificada á margem de um largo rio. Nesse sonho teve algumas aventuras militares, numa das quaes entrou em uma cabana, matou duas crianças e capturou uma mulher que arrastou para o seu acampamento. Essa amaldiçoou-o, dizendo que chegaria o dia em que elle usaria o uniforme militar com desprezo e que ainda viria supplicar-lhe alimento.

Esse estranho sonho, accrescenta Conan Doyle, parece ter uma relação intima com a vida ulterior do seu sonhador que, passando por máos tempos, foi obrigado a aceitar trabalho como "extra" em uma producção theatral americana no New Amsterdam Theatro, de Nova York.

A representação era "Ben-Hur" e a vestimenta usada como "extra" era a mesma com que se vira vestido em sonho. Indo para a Inglaterra, foi compellido pela pobreza a vaguear pelas estradas e certa vez descendo a Frindsbury Hill (Collina Frinsbury) perto de Rochester, reconheceu o local da praça fortificada do seu sonho e mais tarde, mendigando, veio a ter a uma humilde casa de Frindsbury, onde um dos seus moradores, uma joven mulher soccorreu-o, parecendo ser a mesma que o havia execrado com tanta vehemencia no seu sonho. Se essa historia foi inventada, diz Sir Arthur, devemos crer que o seu inventor foi um escriptor de grande imaginação que o mundo perdeu.

(D'A "Light).

ESTADOS UNIDOS — Um caso de exaltação sensorial. — A revista allemã "Wahren Leben" narra um caso de exaltação sensorial occorrido em Janesville, Wisconsin, Estados Unidos da America. Naquella cidade vive uma moça de 19 annos de edade chamada Willeta Huggins que é surda e cega.

Tocando a garganta de uma pessoa emquanto fala, diz o que ella pronuncia; melhor ainda, passando os seus dedos sobre um texto escripto diz o que está escripto e se lhe entregar trinta tiras de seda de differentes côres, sem errar diz a côr de cada uma. Presentemente Willetta Huggins está sendo objecto de um estudo scientifico por parte da Universidade de Chicago.

O poder da fé. — Segundo nos conta a International "Psychic Gazette", parece haver nos Estados Unidos da America uma nova Lourdes que é Malden, no Massachusetts.

Eis a narração de certos acontecimentos verificados naquelle logar:

Ha sessenta annos falleceu em Balden, um padre catholico de origem irlandeza, o rev. Patrick Power. O rumor publico espalhára que algumas pessoas doentes que tinham ido orar no seu tumulo tinham ficado curadas; depois do que muitos invalidos começaram a ir ao cemiterio de Malden e as mais surprehendentes curas entraram a ser realizadas. Hoje ha um numero de mais de 100.000 pessoas que têm ido rogar ao espirito do rev. Power para restituir-lhe a saude perdida. A romaria á sua sepultura é continua.

As narrações publicadas são muito impressionantes para se crer nellas. Por exemplo, Rafaele Rienzi, o filho de um emigrante italiano, era paralytico de nascimento, porém começou a andar, completamente curado, depois de que foi estendido sobre a tenda do padre. Um homem tambem mudo de nascimento principiou a falar quando ajoelhou sobre a campa do mesmo.

Foi preciso mobilizar a policia para preservar a ordem na immensa multidão que se dirigia para lá, catholicos e protestantes em numeros eguaes.

O syndico de Boston, James Curley, foi lá rogar pela saude de sua esposa, que se achava muito doente e condemnada pelos medicos; quando regressou ao seu lar encontrou-a completamente boa de sua fatal doença.

Interrogado acerca desses acontecimentos, o cardeal O'Connell, arcebispo de Boston, reservou a sua opinião pessoal, porém disse: Tudo o que posso asseverar é que aqui vimos com os nossos proprios olhos coisas de pasmar, que não podemos explicar com o auxilio de nossa razão. Elle proferiu estas palavras deante do tumulo do rev. Power, quando presente a um dos milagres noticiado pela imprensa americana.

VIDA ASSOCIATIVA

FEDERAÇÃO ESPIRITA BRASILEIRA

Avenida Passos n. 28, 1º

Hoje, ás 16 horas, realiza-se a habitual palestra doutrinaria, na séde desta veneranda sociedade, a qual será presidida por um dos seus directores.

Estas interessantes palestras costumam reunir ali, um crescido numero de adeptos e mesmo de simples curiosos, que lá affluem para se certificarem dos methodos adoptados.

Convidam-se a todos os que queiram passar alguns momentos de franca tranquillidade.

CASA DOS ESPIRITAS

Rua do Ouvidor n. 15, 1º

Continuará a funccionar, hoje, ás 18 horas, o curso popular de Espiritismo, que tão excellentes frutos têm sido obtidos.

O ponto a ser estudado será o Methodo, o qual já foi iniciado em outras sessões e será encerrado hoje. Este ponto é do Livro dos Mediuns, capitulo 3º, primeira parte.

CONSULTORIO MEDIUMNICO

CHINHA — Leia todas as noites um pequeno trecho dos Evangelhos; óre com fervor, e, estamos certos que seu genio e máo humor se modificarão.

Para o physico use os medicamentos seguintes:

Stramonium 1ª.
Genthiana Luct. 5ª.
Tome de 2 em 2 horas, alternados, durante 15 dias.

SESSÕES ESPIRITAS QUE SE REALIZAM AMANHÃ

Tendo E. oJanna d'Arc, travessa dr. Araujo, 53, ás 8 horas da noite.

C. E. Christophilos, á rua Bento Lisboa n. 20, ás 8 horas.

C. E. Discipulos de Samuel, á rua d. Maria 7, ás 8 horas.

C. E. Vicente de Paulo, á rua dr. Nabuco de Freitas n. 120, ás 8 horas.

C. E. Antonio de Padua, á rua Oliveira Mello, 231, Cordovil, ás 8 horas.

C. E. Jesus, Maria José, á rua General Clarindo n. 42, E. de Dentro, ás 8 horas.

Confederação E. Kardecista, á rua das Missões n. 283, Ramos, ás 8 horas.

G. E. Nazareno, á rua Gustavo Riedel n. 19, Encantado, ás 8 horas.

C. E. Fraternidade e Amor, á rua 25, casa 21, Bento Ribeiro, ás 8 horas.

C. E. Fernandes Figueira, á rua D. Angelica n. 84, Meyer, ás 8 horas.

C. E. B. Francisco de Paula, á rua Uruguayana n. 133, sobrado, ás 8 horas.

G. dos Aprendizes de Espiritismo, á rua Dr. Celestino, 97, Nictheroy, ás 8 horas.

C. E. Vicente de Paulo, á rua Affonso Penna n. 148, ás 8 horas.

C. E. Caminheiros de Jesus, á rua do Ouvidor n. 15, 2º andar, ás 8 horas.

C. E. Estudantes do Evangelho, á rua Assis Carneiro n. 151, Piedade, ás 8 horas.

C. E. Paz e Caridade, á rua Barão de Vassouras n. 40, ás 8 horas.

C. E. Pedro e Paulo, á rua João Felippe n. 75, Meyer, ás 7,30 horas.

G. E. Gabriel á rua Voluntarios da Patria n. 334, sob., ás 8 horas.

AGRYPPUS

o remedio das constipações — grippe — influenza. Fabricantes: Carvalho Barbosa & C., Av. Suburbana 2220 — Eng. de Dentro, Tel. 9-2301

Depositario — PHARMACIA SÃO JOAQUIM, Rua Marechal Floriano N. 173

INFORMAÇÕES COMMERCIAES

CAMBIO

O mercado de cambio esteve hontem, em posição indecisa, com os bancos estrangeiros reapparecidos no mercado, operando com restricções, com as taxas de 4 3|4 d. 4 13|16 d. e o Banco do Brasil a 5 d. fechando o mercado indeciso com os bancos estrangeiros sacando a 4 7|8 e 5 29|32 d. para o particular.

Taxas affixadas pelos diversos bancos

	A 90 d/v.	
Londres	4 3|4 a 5	
Libras		—
Paris	$406 a	$407
Nova York	10$255 a	10$270
Canada		—

	A' vista A' 3 d/v.	
Londres	4 45|64 a	4 61|64
Paris	$408 a	$415
Italia	$540 a	$550
Nova York	10$300 a	$10510
Portugal	$460 a	$472
Hespanha	1$157 a	1$180
Provincias		1$185
Hespanha		1$110
Provincias		—
Suissa	2$000 a	2$035
B. Aires (pap.)	3$578 a	3$700
B. Aires (ouro)		8$132
Hollanda	4$175 a	4$230
Canada		—
Belgica (papel)	$294 a	$300
Belgica (ouro)	1$446 a	1$470
Suecia		—
Montevidéo	8$100 a	8$340
Syria		—
Slovaquia		$313
Japão		—
Allemanha	2$473 a	2$507
Chile		—
Norüega		2$815
Dinamarca		2$815
Austria		1$490
Rumania		$066
Praga		—
Café		—

Saques por cabogrammas:

	A' vista	
Londres	4 45|64 a	4 3|4
Paris		$410
Paris		$360
Italia		—
N. York		10$400
Belgica (papel)		—
Belgica (ouro)		—
Portugal		—
Hespanha		—
Suissa		—
Noruega		—
Dinamarca		—
Allemanha		—
Montevidéo		—
B. Aires (pap.)		—
Suecia		—
Syria		—
Japão		—
Hollanda		—
Canadá		—

Curso official do cambio e moeda metallica

S|Londres	4 61|64 a	4 21|32
S|Paris	$403 a	$403
S|Italia		$533
S|Allemanha		2$433
S|Belgica (pap.)		$289
S|Belgica (ouro)		1$458
S|Portugal		$463
S|Hespanha		1$157
S|Suissa		2$022
S|Suecia		2$825
S|Montevidéo		8$053
S|Slovaquia		$313
S|N. York		10$259
S|Norüega		2$815
S|B. Aires (pap.)		3$541
S|Rumania		$066
S|Hollanda		4$202
S|Austria		1$400
S|Chile		—
S|Dinamarca		2$815
S|Japão		—
S|B. Aires (ouro)		—
S|Canadá		—

Extremas

Bancario	4 3|4 a	5 1|4
Casa matriz		—

Moedas:

Libras (ouro)	—
Libras (papel)	—
Dollar (ouro)	—
Dollar (papel)	—
Peso Uruguayo (ouro)	—
Escudo (papel)	—
Peseta (papel)	—
Pesos argentinos	—
Prata	—
Franco	—
Marcos	—
Peso uruguayo (ouro)	—
Vales ouro, por 1$	5$461
Lira	—
Reichsmark	—

BOLSA

O mercado da bolsa funccionou hontem, pouco movimentado e com os negocios realizados em pequena escala sobre os varios titulos em evidencia. As apolices federaes permaneceram em declinio. As municipaes ficaram em alta. Os demais papeis de importancia não soffreram modificação de interesse, conforme se vê abaixo:

VENDAS

Apolices — Geraes 4 a 718$; idem, idem 55 a 725$; D. Emissões nom. 13 a 710$; idem, idem, 2 a 715$; idem, idem 10 a 730$; idem port., 70 a 710$; idem, idem 10 a 712$; Obrig. Ferroviarias (2E) 23 a 902$; idem, (3E) 15 a 902$; Obrig. Thesouro de 5:000$ 2 a 965$000.

Municipaes — 7% port., (d. 1550) 100 a 160$000.

Estaduaes — E. do Rio 4%, 7 a 85$500; idem, idem 5 a 87$000.

Bancos — Banco do Brasil, 20 a 395$; idem, idem, 50 a 399$500; idem, idem 50 a 399$500; idem, idem 230 a 400$; Banco Commercio 31 a 105$; Banco dos Funccionarios 86 a 54$000.

Diversos — D. Santos port., 50 250$; idem, nom. 40 a 249$; idem, idem, 10 a 250$; Deb. D. Santos 20 a 174$; Deb. Bom Pastor, 50 a 200$000.

Vendas por alvará — Geraes, 16 a 732$000.

OFFERTAS

Uniformisadas de 1:000$	722$000	718$000
Idem, 5% meduas	—	—
D. Emis. 1:000$, nom.	715$000	700$000
Idem, pt.	714$000	712$000
D. T. Nacional.	970$000	930$000
D. Emis. 5% m.	—	—
Obro. Rodov. n.	—	—
Idem, idem, pt.	—	—
Obr. Ferrov. (1E)	—	—
Idem, idem, 3ª	—	—
Idem, idem, 2ª	902$000	900$000
E. Nac. pt. 1903	—	—
Municipaes do Districto Federal:		
Municipal, 20 £ n.	—	—
Idem, idem, pt.	—	—
Idem, 1914, pt.	—	—
Idem, idem, nom.	—	—
Idem, 1906, nom.	—	—
Idem, idem, pt.	148$000	—
Idem, 1917, pt.	—	135$000
Idem, idem, nom.	—	—
Idem, 1920, pt.	—	—
Idem, 7% d. 1622	—	—
Idem (d. 1535)	—	160$000
Idem, 1899	170$000	155$000
Idem, 7%, 1550	—	—
Idem, (d. 1948)	—	—
Idem, (d. 3264)	—	—
Idem, (d. 1623)	—	—
Idem, d. 1622 6%	—	—
Idem, 1933	190$000	—
Idem, 2093	190$000	—
Idem, 2097	160$000	159$000
Idem, 2339	—	159$000
Municipaes dos Estados:		
B. Horizonte 1:000$ port.	—	—
Campos (200$)	—	—
C. Mun. Alfenas	—	—
Uberaba	—	—
E. Santos, 1:000$ 6%	—	—
Idem, idem, 8%	—	—
Iguassú	—	—
Pelotas, 8%	—	—
Pref. Petropolis, 200$, (1916)	—	—
M. Geraes, 1:000$ nom.	—	—
M. Geraes, 1:000$, port. 7%	—	—
M. Geraes, 1:000$, port. 5%	—	—
Idem, 8%	—	—
Idem, 200$, pt.	—	—
Parah. Norte, 6%	—	—
Idem, 100$, pt.	—	—
E. do Pirahy, 8%	—	—
E. S. Catharina, Dec. 1769	—	—
R. Janeiro, 100$, port.	375$000	858$500
Idem, 500$, 8% n	—	—
Idem, pt 8%, 1:000$, (2316)	640$000	—
Idem, port., 5% (d. 1414)	—	—
Bancos:		
Brasil	308$000	385$000
Bras. Allemão	—	—
Previdente	—	—
Commercio	—	100$000
Commercial	135$000	—
Funccionarios	51$000	53$000
Mercantil	—	480$000
Portuguez, pt.	110$000	98$000
Portuguez, 50 %.	55$000	—
Portuguez, nom.	—	—
Regional	—	—
Boa Vista	—	—
Indemnizadora	—	—
Internacional	—	—
C. Seg. Brasil	—	—
Pelotense	140$000	—
B. Economico	—	—
C. R. Minas	—	—
Seguros:		
Sagres	—	—
Argos	—	2:500$
E. Sul Rremicano	—	—
Sul America	—	—
Confiança	—	—
Continental	—	—
Varegista	—	—
Garentia	—	—
Previdente	2:700$	—
Tecidos:		
America Fabril	—	—
Petropolitana	—	—
Manufactura	20$000	48$000
Brasil Industrial.	—	210$000
Corcovado	10$000	—
Alliança	—	—
D. Isabel	—	—
Bom Pastor	—	—
S. P. Alcantara	—	—
Prog. Indust.	130$000	—
Paulista	—	—
Tijuca	—	—
Esperança	—	—
Taubaté Ind.	—	—
Confiança Ind.	—	—
Estradas de Ferro e Carril:		
Victoria	—	—
S. Jeronymo	—	—
D. Santos, nom.	—	248$000
D. Santos, pt.	251$000	250$000
Mestre Blatgé	—	—
D. Bahia	23$000	20$000
Usinas Nacionaes	—	—
Brahma	430$000	400$000
Cantareira	—	—
Caxambu'	—	—
Merc. Municipal	—	—
Matad. Modelos	—	—
J. Botanico	—	—
Bras. Portos	—	—
Carruagem	—	—
Terras e Col.	—	—
Predial de Santos	—	—
Hoteis Palace	—	—
Diamantifera	—	—
"J. Commercio"	—	—
Debentures:		
N. America	1:000$	—
Bellas Artes	—	204$000
D. Santos, pt.	175$000	172$000
Carruagens	—	—
Tijuca	—	—
Caxambu'	—	—
Manufactura	—	—
Brasil Cinematog.	—	900$000
Ind. Campista	—	—
Mageense	—	—
Taubaté Ind.	—	—
Força L. V. C.	—	—
T. Alliança 1a|s.	160$000	—
Edificadora	—	—
Mestre & Blatgé	—	—
D. Bahia	100$000	98$000
Brahma	—	1:005$
Hanseatica	—	—
Cia. Helena	—	—
Mercado	—	200$000
Corcovado	—	—
Hoteis Palace	—	—
Prog. Industrial	—	—
Fluminense F. S.	—	—
Tijuca	—	—
Casa Vivaldi	—	—
Usinas Nacionaes.	—	—
C. Gavea	190$000	172$000
Ind. Mineira	—	—
Quanabara	—	198$000

CAFE'

O mercado do café esteve hontem, firme e com os preços em alta, subindo o typo 7 á base de 17$700 por arroba. O movimento de procura para novos negocios permaneceu sem interesse, tendo sido vendidas na abertura do mercado 3.374 saccas e durante o dia mais 316, no total de 3.690 ditas, fechando o mercado bem collocado.

O mercado a termo não funccionou.

ESTATISTICA

Lepoldina:		
Minas		743
Maritima:		
Minas	1.648	
S. Paulo	1.103	2.764
Reguladores:		
Flum. "Rio"		2.902
Espirito Santo		236
Minas		6.907
Armazens Autorizados:		
Lage Irmãos		310
Total		13.862
Idem o anno passado		13.712
Desde o dia 1º		340.347
Media		12.155
Do dia 1º de julho		1.411.642
Media		8.877
Idem o anno passado		1.331.540
Embarques:		
America do Norte		7.590
Europa		2.462
America do Sul		850
Total		10.902
Idem o anno passado		9.806
Desde o dia 1º		279.852
Do dia 1º de julho		1.372.692
Idem o anno passado		1.240.781
Stock		293.234
Menos consumo local do dia		500
Existencia		297.734
Idem o anno passado		285.851

COTAÇÕES DO CAFE'
(Disponivel por arroba):

Typo 3	19$500
Typo 4	19$000
Typo 5	18$500
Typo 6	18$000
Typo 7	17$500
Typo 8	16$500

Vendas — 5.088.

Mercado — Calmo.

Typo 7 anno passado .. 23$800

A TERMO (10 kilos)

Não funccionou:

Mezes	1ª cot.	2ª cot
Novembro	—	—
Dezembro	—	—
Janeiro	—	—
Fevereiro	—	—
Março	—	—
Abril	—	—
Pauta semanal		1$250
Imposto mineiro (nov.)		4$567

MERCADO DE SANTOS

Entradas	34.163
Desde o dia 1º	835.540
Media	30.555
Do dia 1º de julho	4.330.050
Media	30.377
Idem o anno passado	3.735.718
Embarques	21.565
Existencia para embarques	1.180.180
Saidas	45.109
Desde o dia 1º	480.364
Do dia 1º de julho	3.719.291
Idem o anno passado	3.947.893
Existencia	1.154.615
Idem anno passado	1.021.968

Preço typo 4 — Feriado.
Mercado — Feriado.
Vendas (a termo) — Feriado.

ALGODÃO

O mercado de algodão permaneceu hontem paralysado e sem movimentação de negocios. Os preços ficaram inalterados.

O mercado a termo não funccionou.

Entradas não houve; saíram 21 fardos; ficando em deposito 6.455 ditos.

(Preços por 10 kilos)

Fibra longa — Typo Seridó:	
Typo 3	34$000
Typo 4	33$000
Fibra media — Sertões:	
Typo 3	31$000
Typo 5	27$500
Fibra media — Ceará:	
Typo 3	28$500
Typo 5	25$500
Fibra curta — Paulista:	
Typo 3	27$500
Typo 5	25$000
Fibra curta — Mattas:	
Typo 3	—
Typo 5	—

ASSUCAR

O mercado de assucar permaneceu hontem estavel e sem movimentação de negocios, com os preços em alta.

Entraram 1.633 saccos; saíram 4.470; ficando em deposito 306.451 ditos.

Cotações

Branco crystal	25$000	26$000
C. Amarello		Nominal
Mascavinho		Nominal
Mascavo		Nominal

Preços correntes

Aguas mineraes:	Por caixa — s|sacco	
Caxambu'	38$000	55$000
Lambary	—	—
Salutaris	37$000	54$000
Cambuquira	37$000	54$000
S. Lourenço	38$000	54$000
Aguardente	pipa c|80 litros	
De Pará	180$000	190$000
De Angra	160$000	170$000
De Campos	140$000	150$000
De Pernambuco	—	—
Alcool:	pipa c|480 litros	
De 40 gráos	260$000	270$000
De 38 gráos	230$000	240$000
De 36 gráos	200$000	210$000
Alfafa:		kilo
Nacional	$360	$380
Azeite:		lata
Diversas marcas.	4$000	8$000
Alhos:		100
Nacionaes	—	—
Estrangeiro	6$500	7$500
Arroz		60 kilos
Brilhado de 1ª	70$000	75$000
Brilhado de 2ª	60$000	62$000
Especial	50$000	60$000
Superior	38$000	40$000
Bom	36$000	33$000
Regular	30$000	32$000
Branco do Norte.	30$000	34$000
Rajado do Norte	—	—
Meio arroz	18$000	20$000
Sanga	15$000	16$000
Assucar		por sacco
Branco crystal	22$000	25$000
2º jacto	—	—
3a sorte	—	—
C. Amarello		Nominal
Mascavinho		Nominal
		por kilo
Refinado de 1ª ext	—	$600
Idem de 1ª	—	$520
Idem de 3ª	—	$480
Mascavo		Nominal
Bacalhão:		por caixa
Diversas marcas.	120$000	125$000
		por 1|2 caixa
Diversas marcas.	62$000	65$000
		por tina
Gaspe	—	—
		por 1|2 caixa
Cascudo	50$000	54$000
Casc. Peixelin	54$000	56$000
Banha		por kilo
De Porto Alegre latas 20 ks.	2$080	3$160
De Porto Alegre latas 2 ks.	3$080	3$160
De Porto Alegre latas 1 kilo	3$080	3$160
De Laguna, latas 20 kilos	3$060	3$120
De Itajahy, latas 20 kilos	3$080	3$160
Dt Itajahy, latas 10 kilos	3$080	3$250
Dt Itajahy, latas 2 kilos	3$160	3$330
Mineira e Paulista latas 20 ks.	—	—
Mineira e Paulista latas 20 ks.	—	—
Batatas:		por kilo
Nacional— Mineira e Paulista	$400	$500
Rio Grande	—	—
Estrangeira	$400	$700
Cebollas:		por kilo
Naconaes	$400	$460
Café:		por kilo
Torrado de 1ª	2$200	$2800
Torrado de 2ª	1$800	2$200
Farello de trigo		por 35 kilos
Moinhos Nac.	4$000	5$000
Farinha mandioca		por 50 kilos
Porto Alegre — Especial	19$000	20$000
Porto Alegre — Fina	18$500	19$000
Porto Alegre — Entrefina	—	—
Porto Alegre — Peneirada	—	—
Porto Alegre — Grossa	—	—
Laguna — Peneirada	16$000	17$000
Laguna — Grossa	13$000	14$000
Farinha de trigo:		sacco c|44 ks.
Moinho Fluminense:		
Especial	—	34$000
S. Leopoldo	—	32$000
Diamantina	—	31$000
Moinho Inglez:		
Buda Nacional	—	34$000
Nacional	—	32$000
Brasileira	—	31$000
Feijão:		por 60 kilos
Preto superior	23$000	22$000
Idem, regular	16$000	18$000
De cores, de Porto Alegre	30$000	32$000
Preto novo	25$000	28$000
Manteiga	35$000	42$000
Enxofre	23$000	32$000
Branco nacional.	23$000	32$000
Branco estrang.	40$000	45$000
Amendoim	30$000	35$000
Fradinho	30$000	34$000
Mulatinho	30$000	34$000
De outras proced.	30$000	34$000
Fumo:		por 15 kilos
Em corda, de Minas especial	60$000	90$000
Em corda, de Minas, bom	35$000	40$000
Em corda, de Minas, baixo	12$000	20$000
Rio Grande — amarello, 1ª	42$000	45$000
Rio Grande — amarello, 2ª	36$000	40$000
Rio Grande — commum, 1ª	36$000	38$000
Rio Grande — commum, 2ª	32$000	34$000
Santa Catharina: especial, 1ª	25$000	30$000
Santa Catharina: superior, de 2ª.	20$000	23$000
Santa Catharina: baixo de 3ª.	17$000	20$000
Da Bahia, especial	90$000	100$000
Da Bahia, superior	45$000	60$000
Da Bahia, bom	30$000	40$000
Kerozene:		por caixa
Americano — diversas marcas	—	35$000
Lombo:		por kilo
De Minas e Paraná	2$800	3$400
Manteiga:		por kilo
De Minas e Estado do Rio	6$000	6$400
Santa Catharina, latas de 5 e 10 kilos	—	—
Estrangeiras, diversas marcas	—	—
Milho:		por 62 kilos
Amarello	20$000	21$000
Branco	21$000	22$000
Mesclado	18$000	19$000
Do Rio da Prata	21$000	22$000
Oleo:		por kilo bruto
De linhaça	—	—
Em lata	—	3$350
Em barril	—	—
		por litro
De caroço de algodão	—	2$200
Idem, estrang.	—	—
Polvilho:		por kilo
De minas, Rio e S. Paulo	—	—
De P. Alegre	$450	$500
De S. Catharina	$450	$500
Phosphoros:		por lata
Marca Ypiranga, de madeira	85$000	86$000
Marca Ypiranga, de luxo	—	—
Marca "Olho"	—	89$000
Marca Brilhante	85$000	86$000
Outras marcas	83$000	85$000
Queijos:		um
De Minas	2$800	5$500
De Palmyra typo "Rheno"	10$000	12$000
Sal:		por sacco de 60 ks.
Do Norte, grosso.	—	8$500
Do Norte, moido.	—	9$700
De Cabo Frio — grosso	—	7$500
De Cabo Frio — moido	—	8$700
Estrangeiro	—	—
Tapioca:		por kilo
Diversas proc.	$900	1$200
Toucinho:		por kilo
Commum	2$600	2$700
De fumeiro	3$200	3$300
Vinagre:		por barril
Nacional	31$000	35$000
Estrangeiro	100$000	180$000
Vinho:		por barril
Do Rio Grande	110$000	115$000
Estrangeiro, virgem	—	1:450$
Estrangeiro, verde	—	1:400$
Estrangeiro, Collares	—	1:450$
Xarques:		por kilo
Do Rio da Prata patos e mantas	—	—
Do Rio da Prata — mantas	2$000	2$500
Do Rio Grande — patos e mantas	2$600	2$800
Do Rio Grande — mantas	3$100	3$300
Do Matto Grosso patos e mantas	2$400	2$600
Do interior de Minas, Rio e São Paulo	—	[illegible]

PRECISA-SE

OFFERECE-SE uma perfeita lavadeira para tratar no becco João Ignacio n. 11.

OFFERECE-SE uma rapaz honesto para serviço rural. Carta para Cyrillo, Rua Visconde Rio Branco, 19.

PROFESSOR — Rapaz com longo tirocinio do magisterio offerece-se para leccionar em domicilio ou collegios, as seguintes materias: Portuguez, arithmetica e escripturação mercantil. Cartas nesta redacção para Nordestino.

PRECISA-SE alugar um pequeno sitio ou casa com grande terreno, agua, em bom clima no Estado de Minas ou Rio. Cartas neste jornal para Tavares.

EMPREGADOS. Precisam-se para collocação de um artigo desconhecido desta praça; a tratar na trav. Juracy n. 36, C. da Penha.

EMPREGAD — Aluga-se um para qualquer serviço, dá-se conducta. Telephonar por favor para 6-0018, ou 6-1104, para José Fernandes.

ENFERMEIRA habilitada, Com pratica do Hospital São Francisco de Assis e da clinica do dr. Jorge Monjardino, faz curativos applica injecções com toda a pericia; a preços modicos, na residencia dos srs. clientes, chamar pelo teleph.: 6-1185 ou 6-0281.

OFFERECE-SE um mecanico com longa pratica de montagem e concertos das mesmas; phone. 5-0168, das 9 ás 8 horas.

REPRESENTANTE em Pernambuco, relacionado, dando optimas referencias, offerece os seus prestimos para todo o norte. Cartas para Walrocha. Caixa Postal 3012—Rio.

MME. VERA SAVAGET — Modista. Executa qualquer modelo por figurino. Aceita bordados a machina. Especialidade em enxovaes. Trabalho garantido. Preços modicos. Rua da Bica, 124. Q. Bocayuva.

MOÇA abonada, deseja empregar-se como copeira ou arrumadeira em casa de familia. Telephonar para 5-0873

OFFERECE-SE um rapaz de 17 annos, para trabalhar á noite, não faz questão de ordenado, sendo das 20 horas ás 6; cartas por favor, a Anselmo Moraes, á ladeira do Barroso n. 62.

OFFERECE-SE um rapaz conhecendo o portuguez e a arithmetica para trabalhar em balcão ou escriptorio. Cartas por favor a seu professor Galizo, casa 8 com Ruy Pinheiro.

OFFERECE-SE um senhor, trabalhando regularmente de carpinteiro, com ferramentas, para tomar conta de uma chacara, prefere em Petropolis, tem documentos que abonam sua conducta; cartas para este jornal, a E. N.

ALUGAM-SE duas salas de frente e mais dependencias com todo o conforto para casal de muito respeito. Clima saluberrimo. Rua Petropolis n. 10, sobrado (Unico inquilino.

CURSO moderno S. Thereza. Rua Petropolis n. 10. Disciplinas: — Primario — Admissão — Gymnasial — Linguas praticas e theoricas — Dactylographia — Piano. Violino — Bandolim e Canto — Theoria — Solfejo — Dictado. (Preços modicos). Peçam prospectos.

CAPITAL 100 REIS

Diario Carioca

INTERIOR 200 REIS

Director: J. E. DE MACEDO SOARES

Anno III — Numero 744 | Rio de Janeiro, Domingo, 30 de Novembro de 1930 | Praça Tiradentes nº 77

O novo introductor diplomatico

A NOMEAÇÃO DO DR. JOSE' ROBERTO DE MACEDO SOARES

O sr. dr. Afranio de Mello Franco, ministro das Relações Exteriores, por portaria de hontem, nomeou Introductor Diplomatico o dr. José Roberto de Macedo Soares, secretario de Legação.

Não precisamos encarecer o acerto da escolha do novo chanceller. O dr. José Roberto de Macedo Soares é um diplomata de estirpe, que allia a esta qualidade uma intelligencia brilhante e uma cultura systematizada. Tendo entrado para a carreira diplomatica em abril de 1915, como auxiliar da Junta Internacional de Jurisconsultos, foi designado, dois annos depois, para segundo secretario da nossa Legação em Berna, cargo que tambem desempenhou em Buenos Aires, Lisboa e Madrid, onde serviu, em 1927, como encarregado de negocios.

No nosso corpo diplomatico, o dr. José Roberto de Macedo Soares é uma figura de accentuado relevo. E nessa posição é que foi buscal-o o dr. Afranio de Mello Franco para o exercicio das altas funcções para que acaba de nomeal-o.

O crime de um barbeiro

Desfechou um tiro de espingarda sobre a companheira, quasi matando-a — O criminoso foi preso em flagrante

Em uma casinha tosca, na estação de Acary, desenrolou-se, hontem, á noite, uma scena de sangue de tragicas consequencias.

Vivem juntos, maritalmente, ha pouco mais de cinco annos, o joven official de barbeiro Ary Vicente dos Santos Reis e a senhora Leopoldina Conde Pires, de côr branca, hespanhola, com 30 annos de edade, casada, de occupação domestica, ambos residentes em uma casa modesta da Estrada do Acary, s|n.

O casal, que sempre se empenha em constantes discussões, por motivos varios, ainda hontem, á noite, momentos antes da violenta scena, que aqui noticiamos, travou-se de razões.

Leopoldina estava entregue ao seu serviço de engommados, quando o amante chegou á casa.

Por uma coisa que se não pode ainda esclarecer, entraram ambos a discutir. A contenda durou algum tempo, o bastante para despertar a attenção da vizinhança.

Em dado momento, Leopoldina não desejando, por mais tempo, alimentar a contenda, voltou as costas para o amante.

Ary, indignado com semelhante gesto, após haver, rapido, carregado uma espingarda de caça, que se achava proximo, desfechou, covardemente, á queima roupa, um tiro sobre a sua companheira, quasi matando-a.

Com a detonação da arma, accorreu ao local a vizinhança, que prendeu o barbeiro criminoso.

Insinuada pelo amante, Leopoldina poude ainda falar, declarando que fôra victima de um accidente.

A victima que foi attingida pela carga de chumbo na região lombar direita, onde soffreu multiplos ferimentos penetrantes, compressão da medulla, hematoma e queimaduras dos 1º e 2º gráos.

Leopoldina, depois de receber curativos no Posto de Assistencia do Meyer, foi internada, em estado grave, no Hospital de Prompto Soccorro.

No Posto do Meyer, Leopoldina declarou ao nosso companheiro ali destacado que fôra ferida em consequencia de um imprudente gracejo de seu amante, com quem estava em plena paz. Entretanto, as testemunhas que depuzeram no auto de flagrante lavrado contra o accusado foram unanimes em affirmar que precedeu á detonação do tiro, uma discussão violenta entre Leopoldina e o barbeiro criminoso.

Depondo, o barbeiro Ary, insistiu em asseverar que feriu sua mulher sem que tivesse a intenção de aggredil-a.

Presidiu á lavratura do flagrante o dr. Carlos Domicio de Oliveira Toledo, actual delegado do 23º districto policial, que foi, hontem, empossado nesse cargo.

O MOMENTO NA POLONIA

A DEMISSÃO DE TODO O GABINETE — A ORGANIZAÇÃO DO NOVO GOVERNO

VARSOVIA, 29 (Havas) — O chefe do governo, marechal Pilsudski, apresentou ao presidente da Republica o seu pedido de demissão, fundamentado no estado precario de sua saude.

O presidente aceitou a renuncia, que acarretava a demissão de todo o gabinete, e incumbiu de organizar o novo governo o sr. Slawek, chefe do Bloco Governamental, indicado pelo proprio marechal Pilsudski.

A RUIDOSA EVASÃO DE RAMON FRANCO

O FAMOSO PILOTO ESTARA' EM TERRITORIO BELGA? — UM TELEGRAMMA EM UM JORNAL MADRILENO

MADRID, 29 (Havas) — O "Heraldo", desta capital, reproduziu um telegramma recebido de Bruxellas assignado — Franco e Rada. O jornal telephonou immediatamente ao "Soir", que se edita na capital belga, pedindo informes, mas foi-lhes respondido que ali não constava a chegada do aviador evadido e do seu companheiro. O ministro do Interior, interrogado pelos jornalistas sobre o caso, declarou acreditar que se tratasse de uma farça de máo gosto.

SERA' VERDADE OU MENTIRA?

BRUXELLAS, 29 (Havas) — A brigada judiciaria do ministerio publico da capital declara ignorar inteiramente os boatos decorrentes sobre a chegada do aviador Ramon Franco á Belgica, mencionada em despacho do "Heraldo", de Madrid.

Os jornaes noticiam que o serviço da segurança publica ordenou, em todo o caso, que se procedesse a investigação para averiguar se havia sido expedido de alguma agencia telegraphica belga o telegramma assignado Ramon Franco e Rada, a que allude o jornal madrileno. Os mesmos orgãos accrescentam que Ramon Franco na sua qualidade de refugiado politico poderia perfeitamente haver declinado a sua identidade ao penetrar em territorio da Belgica, sobretudo devido ao facto de não estar, ao que se presume, de passaporte regular. Não constava, porém, nenhuma declaração de semelhante natureza.

Atropelado

O motorista Manoel Rodrigues Pereira, solteiro, de 23 annos, residente á rua do Catharino, 182, hontem, quando se recolhia á residencia foi colhido por um automovel.

A victima que recebeu diversos ferimentos pelo corpo foi soccorrida pela Assistencia, recolhendo-se á sua residencia.

Rio, cidade sonóra...

(Continuação da 3ª pagina).

Duas vezes por semana: Maria Emma Freire, boa cantora. Lambert Ribeiro, melhor no Radio que no Theatro. Carmen Gomes e Reis e Silva, gloria da scena lyrica brasileira.

Cinco vezes por semana: Gastão Formenti, com ou sem oculos — não importa — o Radio só nos transmitte a sua bella voz. Jesy Barbosa, apaixonada interprete. Zaira de Oliveira, egualmente extraordinaria na "Manon Lescaut" e nas canções do Hekel. Milonguita inegualavel nas melodias argentinas. Ogarita del Amico, "cocktail" de soprano e contralto, com sabor puramente regional. Renato Murce, principe democrata, myopia inveterada, gargalhada na certa. Olga Praguer, cantora internacional com especialidade em modinhas brasileiras, etc., etc.

De longe em longe: Alvaro Moreyra, pequenino, talentoso... (Pá quê crescê?) Eugenia Moreyra, india estylizada, miss antropophagia, "mendoin torradinho", "leader" da elegancia carioca. Lou Moreyra Santos, estréa ruidosa, successos primaveris. Nené Barouquel, versos musicaes, poemas epicos...

Todos os dias, os tres mosqueteiros da nova geração, Mario Azevedo esbanjando talento, Nelson Cintra sonhando locaes e Romeu Ghispman commovendo os espaços atmosphericos com o seu violino.

DEPOIS...

O silencio invade a rua. Um á um, os "abat-jours" estinguem-se como velas gastas. Os garotos guardam a bola e vão para casa. As creanças já estão dormindo. Os gatos passam correndo. Os automoveis surgem vagarosos e cheios de mysterio. Os casaes amorosos voltam dos jardins e despedem-se com um beijo. O guarda nocturno apita longamente. Preces sóbem aos céos. A vizinha está quasi dormindo. Termino o ultimo capitulo de um livro qualquer. O "speaker" somnolento encerra o programma: — Boa noite!

E o silencio vae conversar com o guarda nocturno...

MARCELLO DANTAS.

A espingarda caiu e detonou

A sra. Nair de Vasconcellos, de côr branca, brasileira, com 28 annos de edade, casada, de occupação domestica, residente na rua Corrêa Dutra n. 47, hontem, quando em sua residencia procedia á arrumação de um movel, succedeu cair ao sólo uma espingarda que sobre elle se encontrava. A arma que estava carregada, com o choque detonou, indo os bagos de chumbo attingirem o braço esquerdo da infeliz senhora.

Depois de soccorrida no Posto Central de Assistencia, a victima recolheu-se á sua casa.

Ainda o horario do expediente do Ministerio da Viação

O dr. José Americo, ministro da Viação, respondendo a uma consulta da Inspectoria de Navegação, sobre o horario que deve ser observado naquelle departamento, declarou-lhe, hontem, que, "como horario provisorio, ficou estabelecido o que começa ás 11 horas e termina ás 16."

A renovação do pessoal da Policia

A posse dos novos delegados — O brilhante discurso de Baptista Luzardo

Realizou-se hontem, ás 14 horas, no gabinete do chefe de policia a posse dos novos delegados districtaes.

A cerimonia foi simples, mas brilhante, tendo-a assistido grande numero de amigos dos nomeados além de representantes officiaes e de autoridades e mais pessoas gradas.

Empossando os seus novos auxiliares o dr. Baptista Luzardo proferiu vibrante oração.

Começou o ardoroso revolucionario dizendo não ser um simples acto de burocracia a posse dos novos delegados districtaes. Estamos, proseguiu, num momento excepcional da vida nacional, quando se começa a enfrentar uma obra de tão grande envergadura — a reorganização da Republica nos moldes da propaganda da Alliança Liberal, ampliada na plataforma do dr. Getulio Vargas e já agora com todos os consectarios logicos da revoluço triumphante. Ha alguma coisa de mais extraordinario, de mais relevante na posse dos delegados districtaes, nesta hora de tão graves responsabilidades na renovação republicana, quando se procura consolidar a obra da Revolução pela moralização do regimen.

Seja esse acto como um compromisso solenne perante a propria Nação, de pautarem todos os seus actos pelos principios que nortearam a acção decisiva da Grande Revolução Brasileira. As novas autoridades terão de representar um papel assignalado por definidas responsabilidades, como sentinellas avançadas da obra regeneradora, reformando as normas velhas e retrogradas da acção policial e enquadrando os seus deveres no programma severo de manutenção da ordem dentro de uma concepção nobilitante das liberdades publicas.

Recorda, então, a sua attitude de sempre, verberando os excessos policiaes, e diz que a nova policia não deve jámais temer uma prestação de contas. As portas da actual administração estarão sempre abertas á fiscalização e á critica, principalmente da imprensa, essa esforçada e abnegada collaboradora da Policia, nas funcções garantidoras da ordem social e politica.

Agradece por fim o dr. Baptista Luzardo a collaboração dos delegados que acabam de deixar os seus postos, e diz que a recomposição feita neste momento significa antes de tudo uma tendencia uniformizadora da acção policial, com um aproveitamento maximo de capacidades, orientadas por um pensamento commum, na obra revolucionaria.

Ha palmas prolongadas ao acabar o dr. Luzardo o seu discurso.

Fala em seguida o dr. Luiz Franco, novo delegado districtal, que traduz o compromisso que assumem os seus collegas, identificados com o lemma já consagrado pelo dr. Luzardo, na sua obra de apostolado revolucionario — "Ordem dentro da liberdade".

Ha palmas ao terminar o dr. Luiz Franco.

Por fim falou o dr. Godofredo Maciel, tambem novo delegado districtal, ex-deputado pelo Ceará.

"Sr. dr. Baptista Luzardo:

Corroborando as brilhantes palavras do meu distincto collega, dr. Luiz Franco, permitta-me tambem agradecer ao eminente chefe do governo provisorio por intermedio de v. ex., a distincta honra que houve por bem nos conferir, chamando-nos á collaboração do serviço publico, confiando-nos esses postos avançados, precisamente num dos principaes sectores da vanguarda, nesta hora alta e decisiva dos destinos nacionaes. Por isso mesmo, não disfarçamos, antes confessamos, sinceramente, o nosso nobre orgulho patriotico. E quem quer que não seja myope, e tenha olhos de ver, e possa lobrigar através das apparencias o fundo virtual das coisas, ha de nos dar sobrada razão. Certo que não nos desvanece, só por só, a elevada hierarchia dos cargos, não. Olhamos mais além, olhamos o intimo sentido da sua investidura, o seu verdadeiro alcance, na singularidade excepcional deste momento historico. O outro dia, quando foi da sua memoravel ascenção á presidencia da Republica, o sr. dr. Getulio Vargas, depois de haver estabelecido, em primorosa oração civica, os principios e, correspondentemente, as finalidades da Nova Republica, qual deverá ser o seu programma de reconstrucção, e quaes os meios e modos de leval-o avante, assignalou, antes de mais nada, a necessidade de desmontar a machina do filhotismo parasitario, com toda sua descendencia espuria. E, logo, accrescentou s. ex.: Para o exercicio das funcções publicas não deve mais prevalecer o criterio puramente politico. Confiemol-as — concluiu o preclaro estadista — confiemol-as aos homens capazes e de reconhecida idoneidade moral. Está escripto. E eis ahi, sr. dr. Baptista Luzardo, o verdadeiro motivo, o legitimo porquê desse nosso nobre orgulho patriotico, rende-nos, nesta hora precursora de uma Patria renovada, proferidas pelo seu primeiro magistrado, magistrado este de verdade, porque, feito pelo imperativo categorico do povo em armas, levantado, indignado contra quarenta annos de falsificação da Republica.

E, a tanta e tamanha honra, cumpre-nos, pois, corresponder, e o faremos seguramente, com o melhor e boa vontade.

Sem duvida que a tarefa é aspera e difficil, mas não devemos desquelle admiravel lemma, suggestivo e por mão de mestre, o roteiro da nossa jornada, que outro não pode ser senão o programma do nosso chefe o programma a que se impoz v. ex., complexo de virtudes civicas inestimaveis — virtudes heroicas e virtudes pacificas — todas ellas enfeixadas, harmonizadas, symbilizadas naquelle admiravel lema, suggestivo e heraldico: "A ordem dentro da liberdade". Pois será essa tambem a nossa divisa. Recebemol-a hoje, aqui, da mão direita e impolluta de v. ex., sobre a qual tambem juramos manter "a ordem dentro da liberdade".

Terminada a solennidade, os novos delegados firmaram o compromisso de posse.

SALVADOS DO INCENDIO

JOALHERIA

LA ROYALE

130, Avenida Rio Branco, 132

CONTINU'A A MAIOR LIQUIDAÇÃO QUE JA' SE FEZ NA AMERICA DO SUL, VENDENDO SEU VARIADO STOCK POR PREÇO REDUZIDISSIMO.

LA ROYALE dá 1 °|° de suas vendas brutas para o resgate da divida do Brasil. Dando-lhe sua preferencia, V. S. concorrerá para tão patriotico fim, comprando tambem pelo menor preço.

Victima de um máo motocyclista

Arlindo Borelli, de côr branca, italiano, com 25 annos de idade, solteiro negociante, residente na rua do Bispo n. 42, hontem quando procurava atravessar a Avenida do Mangue, foi colhido por uma motocycleta que por ali corria em grande velocidade.

Sofreu a victima ferimentos no pé esquerdo, contusões e escoriações generalizadas.

Depois de receber curativos no Posto Central de Assistencia, retirou-se o ferido para sua residencia.

Assignem o "Diario Carioca"

Anno, 40$000 --- Semestre, 20$000

Remetta em cheque ou vale postal a importancia da assignatura á gerencia do DIARIO CARIOCA — Praça Tiradentes, 77 — Rio de Janeiro.

Nome ....

Localidade ....

Estado ....

As assignaturas de um anno, tomadas agora, são validas até 31 de dezembro de 1931.

As eleições de hontem na Côrte de Appellação!

FOI REELEITO PRESIDENTE, O DESEMBARGADOR NABUCO DE ABREU — O PROTESTO DO DESEMBARGADOR SARAIVA — A CONSTITUIÇÃO DAS CAMARAS DE JULGAMENTO

Sr. Ataulpho N. de Paiva, que cabalou em favor da reeleição do

A Côrte de Appellação, conforme estava annunciado, esteve reunida, hontem, para proceder a eleição do presidente, vice-presidente e presidentes das camaras para o biennio de 1931-32. Por isso mesmo, as dependencias da Côrte apresentavam, desde cedo, um aspecto desusado, cheias que estavam de juizes, membros do ministerio publico e advogados, que esperavam assistir ao pleito.

A' hora regimental, aberta a sessão, foi procedida a chamada, quando foi verificada a ausencia dos desembargadores Machado Guimarães, Arthur Soares e Costa Ribeiro, que foram substituidos pelos juizes Antonio Nogueira, Leopoldo de Lima e Edgard Costa.

E', então, realizada a eleição, sendo designados os desembargadores Saraiva Junior, Elviro Carrilho e Edgard Costa para escrutinadores.

Verificou-se, a seguir, a reeleição do desembargador Nabuco de Abreu para presidente por 18 votos contra quatro.

Proclamado o resultado, teve a palavra o desembargador Saraiva Junior, que em um vehemente protesto contra a reeleição do presidente Nabuco de Abreu, a que chama de "resultado de negociações entre os desembargadores".

O desembargador Saraiva concluiu por pedir fosse o seu protesto encaminhado ao ministro da Justiça.

Finda a leitura do protesto, o sr. Cesario Alvim falou, para mostrar a necessidade de ser esclarecida a expressão usada por aquelle seu collega, quando disse que o resultado do pleito era o fruto de negociações.

O sr. desembargador Saraiva mantem a expressão que diz ser verdadeira, pois que o resultado da votação era conhecido com antecedencia, e tanto assim que já trouxera escripto o seu protesto.

A seguir foram eleitos os 1º, 2º e 3º vice-presidentes, respectivamente os seguintes desembargadores: Cesario Pereira, Ataulpho de Paiva e Carvalho de Mello, que obtiveram uma grande maioria de votos. O desembargador Cesario Pereira presidirá as camaras criminaes, o sr. Ataulpho de Paiva, dirigirá as camaras de appellações civeis, e o dr. Carvalho de Mello presidirá as camaras de aggravos.

As camaras de julgamentos ficaram constituidas da seguinte maneira:

1ª Camara (criminal) — Desembargadores Angra de Oliveira, Cesario Alvim e Moraes Sarmento.

2ª Camara (criminal) — Desembargadores Vicente Piragibe, Arthur Soares e Costa Ribeiro.

3ª Camara (appellação civel) — Desembargadores Sá Pereira, Saraiva Junior e Auto Forte.

4ª Camara (appellação civel) — Desembargadores Alfredo Russell, Collares Moreira e Sampaio Vianna.

5ª Camara (aggravos) — Desembargadores Elviro Carrilho, Machado Guimarães e Silva Castro.

6ª Camara (aggravos) — Desembargadores Ovidio Ribeiro, Armando de Alencar e Souza Gomes.

São Paulo e o momento nacional

(Continuação da 1ª pagina).

quillidade e a confiança em todos os arraiaes patrioticos.

A nomeação do interventor foi recebida em atmosphera de franca cordialidade, como corollario natural e necessario dos acontecimentos.

Um pacto de honra sellou o leal entendimento, e ahi está o apparelho politico-administrativo provisorio do Estado a proseguir, de perfeito accordo e com maior intensidade, na obra constructiva, assentando os alicerces sobre os quaes repousará, neste sector do paiz, o edificio da Republica reabilitada. O manifesto assignado por todos os membros do governo ha dois dias é um attestado de nobreza daquelles a quem nesta melindrosa phase estão confiados os destinos de S. Paulo.

EM QUE TERRENO ESTÃO AS RAIZES DO P. D.

— E sobre a actuação presente e futura do P. D., que nos pode adeantar?

— O P. D. continuará na directriz traçada por Antonio Prado, expressa em seu programma, isto é, collaborando de perto na reconstrucção, por meio dos seus orgams technicos, inclusive os da mais alevantada technica politica. Só mesmo um imperfeito conhecimento da sua estructura organica e funccional poderia dar logar a duvidas. A sua existencia como partido ainda é necessaria para a consolidação da obra revolucionaria, porque com os democraticos estão além dos seus coefficientes militantes, todos os elementos sadios das classes conservadoras, e isso porque lhe reconhecem o espirito de renuncia, como já disse, sem sombra de faccionismo, proclamando alto e bom som a necessidade de aproveitamento de todos os valores administrativos que não se tenham incompatibilizado com a mentalidade da revolução.

Em S. Paulo só existem os escombros malsãos do perrepismo de um lado; do outro, a organização democratica apoiada pelo povo paulista.

O P. D. — BASE DE UM PARTIDO NACIONAL

O que aqui existe de solido e organizado — proseguiu o nosso entrevistado, capaz de orientar a politica e a administração, servindo de base á fundação do grande partido nacional, sobre o qual se deve apoiar a politica reconstructora para a consolidação da nova Repulbica, é o P. D.. Os seus dirigentes, como os seus correligionarios, todos imbuidos do seu idealismo doutrinario, estão já treinados na pratica dos seus principios. As pugnas eleitoraes a que têm concorrido desde a sua fundação, disputando palmo a palmo o terreno ao adversario, através as perfidias, torpezas e truculencias do perrepismo; a acção dos seus representantes dentro e fóra dos parlamentos, legitimando a conquista da alma e da consciencia do povo paulista, são credenciaes bastantes para o direito e o dever que impõe a si mesmo de collaborar para o triumpho integral da causa commum.

Esta é a minha franca opinião pessoal, mas, que acredito partilhada por todos os bons paulistas.

ZADIR S. DO COUTO

Convidamos a este senhor, nosso ex-photographo, a entregar na gerencia do DIARIO CARIOCA uma machina photographica e demais pertences, que abusivamente retirou deste jornal no dia 4 de outubro ultimo, sob pena de procedermos energicamente contra o mesmo.

Policia Militar do Districto Federal

ASSISTENCIA DO PESSOAL

Serviço para hoje:

Uniforme 6º (kaki).

Superior de dia, cap. Candido; official de dia ao quartel general, cap. Polonio; medico de dia, cap. grad. dr. Saraiva; medico de promptidão, cap. dr. Barros; pharmaceutico de dia, 1º ten. Aguiar; interno de dia, academico Muniz; ronda com o superior de dia, 2º ten. Herminio; G. do palacio Guanabara, 2º, ten. Dorna; prado Jockey Club, 2º ten. Walter; guarda da Amortização, 1º ten. Portocarrero; guarda da Moeda, 2º ten. Eugenes; guarda do Thesouro, 2º ten. Sylvio; promptidão no quartel general, asp. Camargo; G. da Policia Central, asp. Mario; ronra especial, 2 sargentos do R. C. e 1 do 5º; Officina do Engenho de Dentro, 2º ten. Machado; auxiliar do official de dia ao Q. G., sargento Sotter; enfermeiros de promptidão ao Q. G., soldado Godofredo; piquete ao quartel general, 2º corneteiros do 2º B. I.; ordens á Assistencia do Pessoal, 2 praças da C. Mtr.; motocyclista de dia, soldado Leite.

NOS CORPOS

Dia — No 1º batalhão, cap. Ferraz; no 2º, cap. Limoeiro; no 3º, cap. M. Moraes; no 4º, 1º ten. Chignall; no 5º, 1º ten. Orlando; no 6º, 1º ten. Péres; no Regimento de Cavallaria, 1º ten. Prescilliano; no C. de S. Auxiliares, 2º ten. Rangel; na C. de Metralhadoras, asp. Jorge; G. do Supremo, sargento Pereira e cabo Velloso; G. da Justiça, sargento Almeida e cabo Carvalho.

Promptidão — Asp. Juventino, 2º ten. Blanco; 1º ten. L. Costa; 2º ten. Horacio; asp. Leite; 2º ten. Alvarez.

Football — Campo do S. Christovam, 2º ten. P. Teixeira; campo do Andarahy, 2º ten. M. José Paes e campo do Brasil, asp. Emygdio de Mello.

— Serviço para amanhã:

Superior de dia, cap. Lima; official de dia ao quartel general, cap. Estrellita; medico de dia, 1º ten. grad. dr. Martin; medico de promptidão, 1º ten. dr. Leite; pharmaceutico de dia, 2º ten. Adhemar, dentista de dia, 2º ten. Sayão; interno de dia, academico Abreu; ronda com o superior de dia, 1º ten. Lucena; G. do palacio Guanabara, 2º ten. Pinheiro Jr.; G. da Policia Central, 2º ten. Cunha; guarda da Amortização, 1º ten. Dantas; guarda da Moeda, 2º ten. Oliveira; guarda do Thesouro, asp. Beltrão; promptidão no quartel general, 2º ten. Jocelyn; Officinas do E. de Dentro, 1º ten. Nobrega; ronda especial, 3 sargentos do R. C.; auxiliar do official de dia ao Q. G., sargento Fiel; enfermeiro de promptidão ao Q. G., cabo Jayme; musica de promptidão, a do 4º B. I.; piquete ao quartel general, 2 corneteiros do 3º B. I.; ordens á Assistencia do Pessoal, 2 praças da C. Mtr.; motocyclista de dia, soldado Waldomiro.

NOS CORPOS

Dia — No 1º batalhão, cap. Werneck; no 2º, 1º ten. Lage; no 3º, cap. Palmeira; no 4º, cap. Faustino; no 5º, cap. Manfredo; no 6º, cap. Dino; no Regimento de Cavallaria, cap. Castello; no C. de S. Auxiliares, asp. Lucio; na C. de Metralhadoras, 2º ten. Euclydes; G. do Supremo, sargento Lima e cabo Costa; G. do P. da Justiça, sargento Queiroz e cabo João.

Promptidão — 2º ten. F. Araujo; 2º ten. Jacintho; 1º ten. Jesuino; asp. Almeida; 2º ten. Sobrinho; 2º ten. Isaias; asp. Escudero.

Junta de Inspecção de Saude — 1º ten. dr. Calaza; cap. dr. Macedo e 1º ten. grad. dr. Martin.

Corpo de Bombeiros

Serviço para hoje:

Director do serviço, cap. Asthur; official de dia, 2º ten. Diogenes; 1º soccorro, 2º ten. Loureiro; 2º soccorro, sargento Aristoteles; manobras, 2º ten. Ribeiro; medico de dia, dr. Nelson; medico de emergencia, 1º ten. dr. Périssé; interno, academico Mury; dia á pharmacia, 1º ten. dr. Campos; ronda geral, 1º ten. Forni; folma o commandante da estação do Campinho

— Serviço para amanhã:

Director do serviço, capitão Bueno; official de dia, capitão Athanasio; auxiliar de dia, 2º ten. Ladeira; 1º soccorro, cap. Guimarães; 2º soccoro, sargento Saraiva; manobras, 1º ten. S. Costa; medico de dia, 1º ten. dr. Leclette; medico de emergencia, cap. dr. Lobo; interno, academico Pombo; dia á pharmacia, major Herminio; ronda geral, 2º ten. Alvarenga. Folga o commandante da estação de Villa Isabel.